FORO JAVERIANO

Pontificia Universidad Javeriana • Facultad de Ciencias Jurídicas • I Trimestre 2021 • Bogotá

PERFIL

Fuente: Archivo personal

Gustavo Zafra ..... **p. 16**

CRÓNICA

Fuente: Archivo personal María Camila Dávila

Vivir con cáncer ..... **p. 6**

CULTURALES

Columna Reinaldo

Fuente: https://www.goal.com/es/noticias/regresan-los-microciclos-a-la-seleccion-colombia-estos-son/n1gey69ay5z11pne9kc0isrle

Se rompe el paradigma del entrenador extranjero y, después de casi una década, regresa un nacional al banquillo tricolor. Reinaldo Rueda tiene una nueva oportunidad con un objetivo claro: clasificar a Colombia a la Copa del Mundo.

p. 15

DE LAS DIRECTORAS

La odisea de graduarse con Tesis..... p. 3

Los claroscuros del Pacífico ..... p. 3

CONSTRUCTIVAS

Un ajiaco con papa holandesa ..... p. 7

El antídoto para todos los males 8

Las revocatorias están de moda 9

QUERELLANDO

El encuentro de dos pandemias..... p. 17

OPINIÓN

Amor Digital ..... p. 18

Estudiar Derecho en Colombia ¿una cuestión de privilegio?..... p. 18

¿Cuál plan perfecto? .... p. 18

ESPECIAL

MITOS, CURIOSIDADES Y OTRAS VERDADES SOBRE LA SEXUALIDAD

Imagen: JUAN BARRETO/AFP

En esta edición, FORO JAVERIANO explora y desmiente los tabúes y estereotipos sobre la sexualidad. Analizamos la perspectiva de estudiantes universitarios acerca de los diferentes métodos anticonceptivos. También nos centramos en las estadísticas de embarazos tempranos no deseados y la falta de información sobre la educación sexual en Colombia.

No faltaron las anécdotas de la experiencia de tener un Sugar Daddy, pues para decepción de muchos la fantasía de tener una relación con alguien mayor, es menos emocionante de lo que parece.

p. 12-14

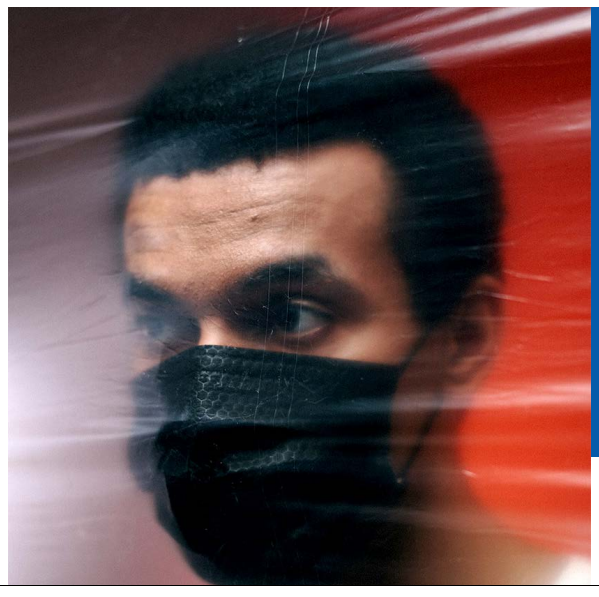

Fuente: https://www.pexels.com/photo/man-wearing-a-black-face-mask-3952245/

ACTUALIDAD

EL VIRUS NO DISCRIMINA

Israel ha sido considerado como un ejemplo a seguir en términos de sus políticas de vacunación contra el COVID-19. Sin embargo, si nos adentramos en la misma podremos ver una gran brecha de desigualdad causada conscientemente por su Estado.

p. 4

CARICATURA

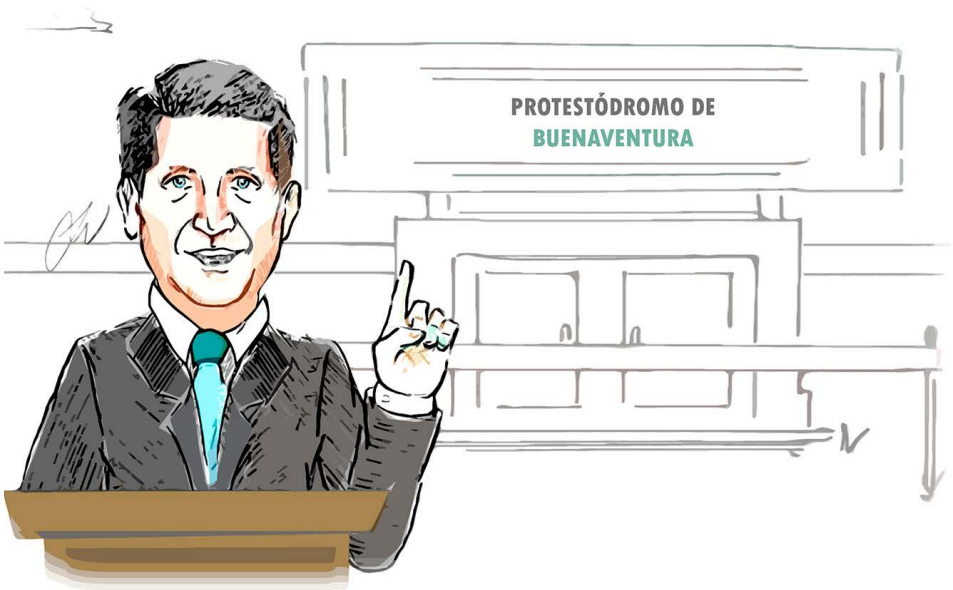

- CON ESTA MEDIDA EVITAREMOS FUTUROS BLOQUEOS EN EL PUENTE EL PIÑAL

Fuente: Johan Villareal @villareal_johan

#MICROLINGOTES

- No hay mayor felicidad que haber superado la Barrera de romano.
- Juan viene de Villeta y Orlando De La Vega.
- Esperemos que los cambios de la nueva representante no estén en Mora.
- Riveros y Falcao no fallan para penal.
- Las clases con Reyes y Parias son Hermo S.A.S
- El parqueadero de la Javeriana es como Miguel Antonio: Caro
- Hay que ser un Márquez para lograr meter competencia con Pablo.

#QUÉGRANDES

El Consejo Editorial de Foro Javeriano:

- El equipo conformado por Mariana Tangarife, Manuela Gaitán y Ana Maria Aponte y a sus entrenadores Laura Salazar y Jorge Andrés Gómez quienes nos estarán representando este año en el concurso John H. Jackson Moot Court Competition. ¡Muchos éxitos!
- A Isabela Blanco, Adriana Torres, Alejandro Estrada, Antonio Guzmán y a su entrenadora Cristina Copete, quienes nos estarán representando en el Philip C. Jessup International Law Moot Court Competition. Que alegría volver a ver a nuestra facultad compitiendo una vez más en Jessup después de 5 años ¡Muchos éxitos!

FORO JAVERIANO

Fundado en 1992

Pontificia Universidad Javeriana

Calle 40 Nº 6-23

Edificio Gabriel Giraldo, S.J.

Bogotá - Colombia

Teléfono / 3208320

Directoras/

Adriana Torres y Paula Tavera

Consejo Editorial/

Sofía García-Reyes – Geraldine Pardo – Isabela Blanco – Emilio Navarro – Pablo Güete – Alejandro Estrada– Carolina Montoya– Cristina Soto– Laura Dueri– Juan Pablo Prieto– Carmen Botero– Andrés Rojas–Daniel Stand– Martín Jaramillo–Laura Salcedo– Alejandra Vélez–Nicolás Castellanos– Orlando Buelvas–Camila Solano

Comunicación y Fotografía/

Paula Tavera

Corrección de Estilo/

Orlando Buelvas– Paula Tavera – Laura Dueri –Camila Solano

Asesoría Editorial/
LEGIS

Diseño Editorial/

Mauricio Arandia C. / Alfonso Álvarez Mora

Diagramación/

Alfonso Álvarez Mora

Predicando, pero no aplicando

La odisea de graduarse con Tesis

Foro Javeriano tuvo lo oportunidad de hablar con estudiantes y egresados de la Facultad para que nos contarán su experiencia haciendo su monografía de grado.

Por: Adriana Torres

Siéndole fiel al espíritu vanguardista de Foro y recordando que este es un periódico de los estudiantes y para los estudiantes; hoy creo más que necesario poner de presente una situación que es cada vez más frecuente en nuestra Facultad.

De conformidad con la Ley 522 y el Decreto 1221 de 1990, para obtener el título profesional de abogado es necesario cumplir con alguna de estas dos opciones: elaborar y sustentar una monografía jurídica o realizar una judicatura. Teniendo esto en cuenta, nuestra Facultad elaboró un manual donde se establecieron las reglas generales para la elaboración de la monografía, así como los términos y plazos en los que se debe presentar. Sin embargo, y a pesar de que el documento es claro frente a las obligaciones del estudiante, del tutor, del Departamento y del Director de Departamento; parece ser que en ocasiones estas reglas solo le son aplicables a los estudiantes.

Este fue el caso de una estudiante que decidió hacer su monografía con el Departamento de Derecho Público. Cuando su monografía ya estaba lista, radicó su trabajo y, conforme a las reglas de la Facultad, este Departamento tenía cinco días hábiles para asignar un calificador. Sin embargo, a ella se lo asignaron hasta el día noveno. En este mismo reglamento también se dice que el calificador tiene treinta días calendario para revisar el trabajo y rendir concepto aprobatorio o hacer comentarios y dejar sujeto a unas correcciones la aprobación. El Departamento hizo caso omiso a ese término, y ella recibió sus correcciones casi cincuenta días después, aproximadamente el doble del plazo previsto para ello. Luego de hacer las correcciones necesarias, ella volvió a presentar su monografía y en este caso, el calificado tenía diez días hábiles para rendir un nuevo concepto, pero a ella no se lo cumplieron. En conclusión, a esta estudiante no le respetaron ni un solo término de los previstos en las reglas y, teniendo la ilusión de graduarse en noviembre, por el incumplimiento de términos de la Facultad, le fue imposible y terminó graduándose hasta marzo de este año.

El desorden administrativo de la Facultad también ha atrasado el grado de más de uno. Este fue el caso de un estudiante que aprobó su monografía y lo convocaron a la sustentación, pero ese día el Coordinador de Departamento no estaba en la Universidad, y él es quien debe firmar y dar constancia de que se realizó la sustentación de la monografía. En la Facultad le dijeron que no se preocupar, que el coordinador firmaría la constancia apenas llegara a la Universidad. Sin embargo, esto nunca pasó, y a la Facultad se le olvido hacerle llegar el documento al coordinador y este jamás lo firmo. El estudiante, convencido de que ya había aprobado sus requisitos de grado, se inscribió en los grados de noviembre del 2019. La situación se empezó a volver sospechosa para el estudiante cuando no le llegó el mail para pagar sus derechos de grado, así que llamo a la Facultad y le dijeron que él no había presentado la sustentación de su monografía y que en el sistema eso aún salía pendiente. Mientras él arreglaba el desorden en la Facultad, se perdió la posibilidad de graduarse ese año y de hacerlo de forma presencial, en los últimos grados presenciales de la Javeriana.

Estas situaciones son mucho más frecuentes de lo que nos imaginamos y el espacio me queda corto para contar la experiencia de todos los estudiantes que han vivido una odisea al presentar su monografía en nuestra Facultad.

Cuando les pregunté en dónde creían que radicaba el problema, muchos apuntaron a la mala elección de los calificadores y a la falta de gestión por parte de la Facultad en presionarlos. Sugirieron que la Facultad debería tener criterios más estrictos para definir quién va a ser calificador, y cómo va a garantizar para que entregue su concepto a tiempo.

Al final, todos estos estudiantes se pudieron graduar y hoy en día son orgullosamente abogados javerianos, sin embargo, es inevitable el sinsabor que nos dejan estas historias. La falta de claridad de la Facultad, el desorden administrativo y el incumplimiento en los términos ha perjudicado a muchos estudiantes. ¿Cómo es posible que, en una Facultad de derecho, donde se nos enseña desde primer semestre la importancia de cumplir con los términos, pasen situaciones así, donde es la misma Facultad y sus profesores los que terminan incumpliendo los términos sin ningún tipo de consecuencia?

Fuente: https://ciencias juridicas.javeriana.edu.co/documents/3722972/3881988/FCJ-wlarge+610+x+240+2.png/02e7d7b0-c72a-4c78-9c21-1433628 1ef8?t=1418920477589

El periodismo pone en jaque al poder mundial

Los claroscuros del Pacífico

Ian Urbina, reportero para The New York Times pone en jaque a los gobiernos de la Asia del Pacifíco, tras su investigación periodística de la esclavitud en la pesca ilegal.

Fuente: https://www.parley.tv/updates/2019/7/8/the-outlaw-ocean

Por: Paula Andrea Tavera

Por siglos, la humanidad ha visto al océano como una metáfora de lo infinito. Asumen que en su grandeza no existe el límite, pues es nuestra principal fuente de economía y comercio. A lo largo de la historia, se ha destacado su importancia, pero jamás lo oculto en sus aguas turbulentas, especialmente en el área de la pesca. El reportero para The New York Times, Ian Urbina, dedicó cinco años de su vida al reportaje y expedición por el continente asiático. En su más reciente libro, "The Outlaw Ocean" publicado en el 2020, se destapan los horrores en el estilo de vida de hombres y mujeres esclavizados por la pesca ilegal.

Se ven obligados a aceptar trabajos en alta mar, para poder enviar dinero a sus familias o porque simplemente crecieron en estos territorios pesqueros, sin ninguna educación formal. Muchos de ellos, atienden a las propuestas de supuestos trabajos estables y bien remunerados, que terminan en pesadillas de meses o inclusive años en navegaciones sin salida. Según Val Farabee, director de investigación de Liberty Shared, una organización que lucha contra la trata de personas, es claro que las embarcaciones aportan a una vertiginosa red de cumplimiento y regulación de las industrias pesqueras. Sin embargo, la inmensidad de los océanos dificulta la evaluación y ejecución de las autoridades para judicializar dichos barcos. Urbina plantea esta medida como un estilo de maquillaje en la documentación, sin dejar de lado el constante soborno a las autoridades, pues en los países de la región de Asia del Pacífico, es un problema generalizado.

Según la Organización Internacional del Trabajo, no está clara la cantidad de personas detenidas en los barcos de pesca, sin embargo, el reportaje de National Geographic, estima que aproximadamente 21 millones de personas están atrapadas en el trabajo esclavo en todo el mundo. Urbina sintetiza esta serie de hechos en vibrantes capítulos que mezclan los testimonios individuales e historias colectivas. Ello, marca el paso de una reflexión que permite enlazar realidades y sentimientos en el marco de lo profundo y perturbador de este mundo.

La lectura de Urbina, se adentra a la corrupción y el maltrato físico y psicológico de estos hombres y mujeres que luchan contra viento y marea por la supervivencia. La narración de los escenarios en los barcos, crea en el lector una imagen tan real como el estar presente en dicho lugar, pues el lenguaje permite percibir las sensaciones de la marea, los olores fuertes de los pequeños cuartos y hasta la comunicación entre los tripulantes, que en muchas ocasiones es humillante y dominante.

Ahora bien, ¿cómo es posible identificar estas embarcaciones? La investigación recae en identificar una serie de comportamientos. En primera instancia, el tiempo de permanencia en el mar, lo cual puede variar entre días o largos meses. Segundo, la manipulación en su señal satelital (AIS), apagando sus equipos en el momento de establecerse en un área marina protegida. No obstante, algunas tripulaciones subrayan que esto lo hacen para protegerse de la piratería, lo cual fue testificado por Urbina como una posible verdad. Seguidamente, el trasbordo de mercancía desde el barco que lleva meses sin tocar tierra, con otro barco que le permite llevar el cargamento al puerto. En este orden de ideas, se registra que varios barcos evitan los puertos donde las leyes se aplican estrictamente. Por lo tanto, una empresa podría registrar diferentes buques en su flota en diferentes países.

La labor de reportería de Urbina es un viaje de miles de millas naúticas entre la complejidad y la red de crimen y explotación de personas y el centro del sistema económico de Asia. Siendo así que como afirmó Human Rights Watch, el informe publicado describe cómo el gobierno tailandés, no identificó sistemáticamente el trabajo esclavo en los barcos de pesca. Este resultado señala que los inspectores en dichos territorios, no cuentan con una capacitación especial para detectar el trabajo forzoso. De igual manera, la dominante presión por parte de los capitanes sobre la tripulación es indiscutible, lo cual no permite que liberen sus historias.

El detallado reportaje suscita una sensación de viaje cinematográfico, pues las impensables escenas de maltrato y poder en estas embarcaciones, forma en el lector la preocupación sobre la sostenibilidad de la pesca a nivel global y así mismo, la reflexión acerca de la ironía de la esclavitud en pleno siglo XXI. Ian Urbina no se detiene, pues al condesar su recorrido por el Pacífico, sigue dejando huella en su monumental periodismo de investigación alrededor del mundo. Estas historias continúan, la sensibilización social, imparcialidad y compromiso con la verdad del periodismo, ponen en jaque al poder mundial.

Lo invito a ver en el canal del periodista venezolano, Moisés Naim, la entrevista completa a Ian Urbina sobre su extraordinario libro, "The Outlaw Ocean".

Un nuevo tipo de desigualdad

El virus no discrimina entre nacionalidad, fronteras ni religión

Israel ha sido considerado como un ejemplo a seguir en términos de sus políticas de vacunación contra el COVID-19. Sin embargo, si nos adentramos en la misma podremos ver una gran brecha de desigualdad causada conscientemente por su Estado.

Fuente: https://www.pexels.com/photo/man-wearing-a-black-face-mask-3952245/

Por: Cristina Soto

Hoy en día, aparte de estar enfrentando el problema de salud pública más importante de este siglo, también estamos empezando a vivir otro problema que está creciendo exponencialmente y afectando distintos sectores de la sociedad. Este es la forma en como se están distribuyendo actualmente las vacunas alrededor del mundo.

Se ha planteado por la OMS de forma preocupante que el mundo se encuentra en un fracaso moral catastrófico por la política de vacunación desigual contra el COVID-19. Esto se ve reflejado en la siguiente cifra: los países desarrollados de altos ingresos tienen aproximadamente el 16% de la población mundial. Sin embargo, estos países poseen el 60% de las vacunas que hasta hoy en día han salido al mercado. Un ejemplo que materializa lo anterior es Canadá, que por un sentido de auto conservación compró suficientes vacunas para vacunar a toda su población cinco veces. Este acaparamiento trae muchos problemas para las naciones de bajos recursos, ya que mientras que los países ricos salieron a comprar vacunas en exceso para su población, aproximadamente 70 países subdesarrollados no tendrán posibilidad de adquirir ni una sola vacuna en el 2021.

¿Cuáles son los efectos de esta desigualdad? Uno de los más importantes, que resulta paradójico, es que si se sigue discriminando a ciertos países o poblaciones en cuanto a la vacunación, no importa la cantidad de países ricos que tengan a sus poblaciones vacunadas, el virus seguirá incrementando y propagándose por todo el mundo, aumentando el riesgo de que la vacuna ya aplicada en cierta población no cubra nuevas cepas derivadas de posibles mutaciones que han sido previstas por expertos de la salud, para lo cual estaríamos de vuelta al punto cero en cuanto a vacunación del virus.

Un país que ha logrado reflejar este problema de desigualdad en cuanto a la vacunación ha sido Israel. Si bien por un lado ha sido reconocido como el país más eficiente del mundo frente a su política de vacunación, este mismo no ha incluido a los 5 millones de ciudadanos palestinos sometida a su ocupación en Cisjordania y en la Franja de Gaza.

Ante esto, la Oficina de Alto Comisionado para los Derechos Humanos (ACNUDH) recalcó que Israel no le ha garantizado a esta población la vacunación contra el virus en el futuro cercano. Esto evidentemente ha creado una diferenciación que moral y legalmente no debería estar sucediendo en esta crisis global. Según el artículo cuarto de la Convención de Ginebra, se exige que un poder ocupante, en este caso Israel, mantenga los servicios de salud en los territorios ocupados en su máximo alcance y aplique medidas necesarias para combatir la propagación de enfermedades contagiosas y epidemias. Sin embargo, ante esto, el Ministerio de Salud israelí ha sido enfático en resaltar que su obligación principal es con sus ciudadanos israelís ya que son los que pagan los impuestos. Resalta que no están legalmente obligados a vacunar a dicha población, ya que en los Acuerdos de Oslo firmados entre los israelís y palestinos en 1993 se estipuló claramente que la autoridad palestina sería responsable del cuidado de salud de su población, lo cual incluye claramente la vacunación.

Mientras tanto, las autoridades palestinas están a la espera de recibir vacunas para su población en Cisjordania y Franja de Gaza mediante COVAX, una organización que ha sido planteada como una solución para mitigar la desigualdad frente al acceso de vacunas en el mundo. Esta organización tiene como fin suministrar vacunas para el 20% de la población de los países subdesarrollados que han sido afectados por el COVID-19. Sin embargo, a pesar del fin altruista de la organización, ha habido innumerables problemas en cuanto a la distribución de las vacunas en estos países.

Es hora de preguntarnos ¿hasta qué punto estamos hablando de un deber legal por parte del Estado israelí y hasta qué punto se convierte en un deber moral? Teniendo en cuenta que Israel es un poder ocupante, este tiene la obligación moral y humanitaria para que tanto israelíes como palestinos tengan acceso a la vacuna y se disminuya la propagación del virus. Este ejemplo del fracaso moral de la distribución de vacunas es evidentemente grave pues se están creando enormes brechas de desigualdad dentro de poblaciones que no tienen los recursos para sobrellevar el virus como el resto de países con recursos. Actualmente, se está a la espera de que países como Canadá o Nueva Zelanda que tienen vacunas de sobra comiencen a ejecutar una campaña de donación para los más vulnerables. Ante esta situación, considero pertinente destacar lo planteado por la representante Maire Newman, "el virus no discrimina entre nacionalidad, fronteras ni religión". Sin embargo, estamos viendo como el hombre, basado en su posición de poder frente a otros, está tomando un rol activo en cuanto una discriminación injustificada, causando estragos que serán difíciles de superar.

"El magistrado es la ley que habla; la ley es un magistrado mudo"

La nueva cabeza de la Jurisdicción Disciplinaria

Después de 30 años en funcionamiento, la Sala Jurisdiccional Disciplinaria del Consejo Superior de la Judicatura es reemplazada por la Comisión Nacional de Disciplina Judicial.

Por: Carolina Montoya

El Acto Legislativo 02 de 2015 estableció que la Comisión Nacional de Disciplina Judicial sería la encargada de ejercer la potestad disciplinaria sobre los funcionarios y empleados de la Rama Judicial, así como de examinar y sancionar las faltas cometidas por abogados en ejercicio. Esta reemplazaría a la Sala Jurisdiccional Disciplinaria del Consejo Superior de la Judicatura, que había sido establecida por la Constitución Política de 1991 como la máxima autoridad del sistema disciplinario de los funcionarios judiciales.

Se esperaba que la Comisión Nacional de Disciplina Judicial diera inicio a su funcionamiento en el 2016 pero la reglamentación para presentar las ternas, que se realizó por medio del Decreto 1485, se llevó a cabo únicamente hasta el 2018. La Corte Constitucional intervino para fijar un término, indicando que se debía elegir a los integrantes de la Comisión a más tardar el 20 de diciembre de 2020. Finalmente, el pasado 2 de diciembre, el Congreso de la República escogió a los siete magistrados que van a conformar este Tribunal.

La Sala Jurisdiccional Disciplinaria del Consejo Superior de la Judicatura fue la cabeza de la jurisdicción disciplinaria por 30 años, desde su creación en 1991 hasta la conformación de la Comisión Nacional de Disciplina Judicial en el 2021. Esta tenía a cargo la administración de justicia en materia disciplinaria en cuanto a los abogados en ejercicio y a los funcionarios judiciales. Dentro de sus facultades también se encontraba la resolución de los conflictos de competencia que surgían entre Jurisdicciones. Sus decisiones en lo relacionado con esta materia eran sentencias que no estaban sujetas a ningún estudio posterior. El Tribunal continuaba funcionando a pesar del Acto Legislativo 02 de 2015 en virtud de que no se había constituido formalmente la Comisión y la función sancionatoria no podía suspenderse. Este vacío trajo problemas teniendo en cuenta que había magistrados que continuaron como integrantes de la Sala Jurisdiccional Disciplinaria por un término mayor a los ocho años correspondientes, y otros de sus magistrados estaban en provisionalidad. Esto afectaba la transparencia y la legitimidad de la Sala.

Ahora que los siete magistrados que integran la Comisión fueron elegidos, ¿qué va a pasar con la Sala Jurisdiccional Disciplinaria del Consejo Superior de la Judicatura? Este Tribunal manifestó que, teniendo en cuenta lo establecido por el Acto Legislativo 01 de 2015, sus actividades no cesarían hasta que se llevara a cabo la posesión de los magistrados de la Comisión Nacional de Disciplina Judicial ante el Presidente de la República, Iván Duque. Se sostuvo que en el caso de parar de ejercer sus funciones antes de la posesión, se estaría incurriendo en abandono del cargo, y a su vez en una violación a la reserva de información en virtud de que los elegidos como integrantes de la Comisión aún no serían magistrados y no estarían facultados para conocer de dicha información. Carlos Darío Cano Diosa, presidente de la Sala Jurisdiccional Disciplinaria, afirmó que para garantizar la transición de su Tribunal a la Comisión Nacional Disciplinaria Judicial, el Consejo Superior de la Judicatura acordó suspender los términos judiciales de la Sala Jurisdiccional Disciplinaria por ocho días, desde el 11 de diciembre de 2020 hasta el 18 de diciembre del mismo año. El pasado 13 de enero de 2021 se llevó a cabo la posesión; se adelantó de manera privada y no se permitió el acceso de los medios de comunicación. Ahora le corresponde a la Comisión llevar a cabo los procesos que venían siendo adelantados por la Sala Jurisdiccional Disciplinaria.

Los siete magistrados elegidos tienen un periodo personal de ocho años, no pueden ser reelegidos y no tienen competencia para conocer de acciones de tutela. Estos son: Magda Victoria Acosta, Alfonso Cajiao Cabrera, Juan Carlos Granados, Carlos Arturo Ramiro Vásquez, Mauricio Fernando Rodríguez, Diana Marina Vélez Vásquez y Julio Andrés Sampedro. Algunos de ellos fueron propuestos por el Presidente de la República y otros por el Consejo Superior de la Judicatura. Nuestro anterior decano, Julio Andrés Sampedro, quien además va a fungir como el primer Presidente de la Comisión, es el único de los siete magistrados que es abogado javeriano. Este Tribunal tiene ahora la responsabilidad de funcionar como el máximo órgano de la jurisdicción disciplinaria. ¡Los mejores éxitos para estos nuevos magistrados!

Fuente: https://www.eltiempo.com/files/image_640_428/files/crop/uploads/2020/12/02/5fc7f5c252193.r_1607033958018.0-141-1280-778.jpeg

La diferencia entre pasar la materia raspando
y ser eximido del parcial

Libros Mi Clase

Una colección de notas básicas, en diferentes áreas del derecho que sirven de guía para los estudiantes.

- Ayudas prácticas. Mapas conceptuales.
- Fichas de estudio. Pruebas de conocimiento.
- Acceso en internet a videos introductorios y explicativos.

Adquiérelos en nuestros puntos de venta a nivel nacional, con asesores especializados, o en nuestra tienda virtual: www.legis.com.co

Legis Bogotá: +57 (1) 425 5200 Línea Nacional: 01 8000 912101

Más de 20
títulos disponibles

Compra aquí
Desde
$19.000

legis

"Como dijo el Primo Levi, –yo hoy, en ese mismo momento, no puedo creer que haya pasado por eso–. Se que lo pasé, pero no sé en qué momento pasó todo eso."

Vivir con cáncer

Foro trae el testimonio de María Camila, una escritora y sobrevivientes de cáncer, para ilustrar desde un lado sin censura, como es la lucha contra esta enfermedad.

Fuente: Archivo personal María Camila Dávila

Por: Sofia Garcia-Reyes Meyer

La muerte es muy particular; está implícita en nuestras vidas, pero no siempre la tenemos presente. Muchos le tememos, pues nos genera incertidumbre. Sin embargo, la evadimos al sentirla completamente lejana a nuestra realidad. ¿Esto cambiaría si nos dijeran que tenemos cáncer? Posiblemente sí. Saldríamos corriendo a cumplir nuestros sueños y vivir todo lo que hemos postergado por años. Pero las cosas no son tan fáciles y solo los que lo han vivido podrían entenderlo. María Camila es una de estas personas; fue diagnosticada de Sarcoma de Ewing a los 13 años, sin razón hereditaria, si no, como ella dice, por de malas.

Conocí la historia de María Camila un día que, por cuestiones de la vida, encontré "En bus a Santa Marta"; un libro que cuenta la historia de una adolescente que le había ganado al cáncer. Y sí, el libro era escrito por ella, apenas se recuperó. Quede en shock, pues todos tenemos un conocido o alguien que haya tenido que atravesar por esta enfermedad, pero son muy pocos los que cuentan su experiencia y logran hacerlo sin censura. Mucho menos una niña. Así que decidí entrevistarla y conocer a la guerrera que se encontraba detrás del libro. La enfermedad de María Camila no puede ser contada mejor que por ella misma, como lo hace en su libro. No obstante, quiero hablarles de la historia de Cami, no solo de lo que vivió, sino en la persona que se convirtió.

Camila perdió a su papá a los 8 años, luego de que él luchara un tiempo contra un cáncer de colon. Por lo que la enfermedad no era algo ajeno y desconocido en la vida de ella ni en la de su familia. Pasaron los años y cuando María Camila tenía 13, un día se pegó en la pierna jugando. El golpe no fue nada del otro mundo, pero luego de un tiempo, empezó a notar que le dolía mucho, así que fue a fisioterapia. El dolor no ceso, por lo que decidió hacerse exámenes, por más que su fisioterapeuta le asegurara que no tenía nada. El resultado de los exámenes: cáncer. Sí, Camila tenía Sarcoma de Ewing, un tumor cancerígeno en la pierna derecha. En la entrevista me comentó que, si no hubiera sido por el golpe de ese día, posiblemente hubiera cogido el cáncer mucho más avanzado, al no sentir dolores.

A partir de la noticia, la vida de Camila dio un giro de 360 grados. Empezó su tratamiento con cinco ciclos de quimioterapia, en los que la clínica paso de ser prácticamente su hogar. El cuerpo siempre recibe con altibajos la quimio, por lo que vomitar y sentir dolor se volvió el pan de cada día de ella. También tuvo bastantes dificultades, pues a lo largo de su tratamiento tuvo que sobrellevar varias veces neutropenia, que da cuando hay un nivel bajo de glóbulos blancos, lo que le provocaba fiebres altísimas, que la hacían correr constantemente a la clínica a ella y a su mamá.

En su proceso de quimioterapia, como era de esperarse, se le empezó a caer el pelo. Camila me comentó como ella ya había procesado que iba a quedar calva, así que fue la primera en insistir en raparse toda. Me dijo que ella nunca había sido la niña que entra en los cánones de belleza, por lo que cuando se calveó lo enfrentó muy bien; era dichosa y se sentía linda con su calva. *"No me atormentaba ser calva. Creo que en un punto era lo que menos me atormentaba"*. Cami nunca usó peluca, pero me explicó que las otras mujeres usaban peluca, no porque negaran su enfermedad, sino que no se sentían cómodas sin pelo.

En cuanto a su vida personal todo había cambiado; poco a poco fue dejando de ir al colegio y pasaba más tiempo en la clínica. Me contó como no hubo ni un día en que sus amigos no estuvieran pendientes, pero que al mismo tiempo se habían separado mucho, pues *"sus vidas tenían que seguir y la mía seguía, pero un camino un poco diferente"*. Fue ahí cuando me explicó la portada de su libro y la historia de las gruyas. Muchos de ustedes sabrán la leyenda japonesa de las 1000 gruyas de papel, en la que si una persona hace esa cantidad de gruyas en origami, puede pedir un deseo. Pues resulta que un día llegó una amiga de ella con una bolsa llena de gruyas; las habían hecho en el colegio y habían pedido que Cami se mejorara. Más adelante, se reunieron todos y soltaron al cielo las gruyas de papel amarradas a bombas de helio. Así que las gruyas se convirtieron en algo muy importante para ella.

Luego de que María Camila acabara los ciclos de quimio, seguía la cirugía para sacarle el tumor. Dependiendo de eso le tocaría hacerse o no radioterapia. La cirugía salió efectivamente bien, pero eso no la eximió de la radio. Pero antes de lidiar con eso, tuvo que enfrentar las complicaciones de la operación; Camila ya no podía ir sola al baño y debido al dolor insoportable, empezó a caminar a 90 grados, la altura de la pelvis. Luego si comenzó la radioterapia. El proceso si fue muy duro; le dolían tanto las extremidades que no podía moverse absolutamente nada, así que empezó a tener fisioterapias diariamente. Fue a sus 15 años como gatear se convirtió un logro otra vez. El dolor podía llegar a ser tan fuerte que empezó a abusar de la morfina, llegando a un punto en que sentía abstinencia con solo que le redujeran una gota de la droga. Fue un proceso complicado, pero logró salir de su adicción. Otro efecto de la radiación fue la infertilidad, debido a el lugar y la agresividad del tratamiento. Me contó que lleva sin el periodo desde los 14 años hasta la fecha, y que por más que no fuera su prioridad, que le quitaran la opción le causaba tristeza. *"Uno no le da importancia a cosas cuando uno las da por sentado"* me comentó.

Paso cierto tiempo y ella empezó a tener mejoras, sin embargo, su herida no se cerraba, por lo que empezó a salirle pipí por esta. Se dieron cuenta que todo se debía a que, gracias a la radiación, se le había perforado la vejiga. *"Llegó el peor momento de mi enfermedad y el de mi vida, espero"* me dijo, pues se había convertido en una persona completamente dependiente, que no podía moverse por el dolor tan fuerte y que estaba conectada a una sonda que sacaba el pipí. *"Yo creo que describir el dolor que yo sentí, desde es cirugía en la vejiga, de cuando se movía la sonda y cuando me la tenían que cambiar. Creo que es un dolor inhumano. Creo que fue la única vez en mi enfermedad que yo tiré la toalla. Yo así no quería seguir, tener que orinar con una bolsa…"*. Pero a pesar de todos los contratiempos, María Camila logró mejorarse poco a poco; volvió a su casa, volvió a caminar y más tarde volvió al colegio. Para los que ya se leyeron el libro, les cuento que Camila efectivamente sí se terminó yendo de viaje con su curso, *"Me fui a Italia en pañal y en silla de ruedas. Cuando volví la herida se había cerrado"*. Así que se mejoró y empezó a recuperar todo el tiempo que había pasado en las clínicas. Para ese entonces ella ya tenía 16 años y tan solo un año más tarde fue que decidió escribir este libro.

Actualmente María Camila tiene 21 años, estudia Comunicación Social, tiene un podcast, rumbea y vive la vida como cualquier persona más. Sin embargo, el cáncer es algo que ella siempre va a tener presente, especialmente por los impedimentos en su pierna. Me explicó también que *"las personas que tienen o tuvieron cáncer son personas que aprecian mucho más la vida. No todas lo expresamos de la misma manera, pero uno si es más consiente de muchas cosas, que tal vez otras personas no lo son. Mi vida está marcada por eso, porque me hizo crecer más, me hizo sufrir más"*. Camila sigue teniendo uno que otro control y debe tomar algunos medicamentos y demás, pero desde ahí ha vivido su vida al máximo. Me comentó como antes le costaba mucho aceptarse y poder tener una relación con alguien, pues *"es muy difícil pedirle a alguien algo que tu no has aceptado"*. Sin embargo, me dijo que cada día se vuelve más fuerte, acepta sus cicatrices y se quiere cada vez más.

Mientras hablábamos no pude dejar pasar por alto a su mamá. Ella no solo había sido la acompañante 24/7 de Camila en su tratamiento, también seguía trabajando, era mamá-papá de sus dos hijas y lidiaba con el segundo cáncer de la familia. Y a pesar de eso, me dijo que casi nunca la vio llorar. *"Hay una frase de -Bajo la misma estrella- que dice <algo peor que estar muriéndose es tener un hijo muriéndose>, creo que es muy cierto. Fue un dolor muy grande para ella. Ser acompañante del paciente, y más que sea tu hijo es una impotencia muy grande. La cambió, nos cambió mucho. Fue una enseñanza muy grande"*.

Por último, le pregunté si su percepción sobre la muerte había cambiado por el cáncer. Me comentó que, cuando estaba enferma, la muerte era un tema muy recurrente, pero que a pesar de todo *"creo que le tengo más miedo a vivir con mala calidad de vida y vivir sufriendo, que a morirme"*. Fue ahí cuando entendí todo el sentido del libro: Camila no sólo quería mostrar que era vivir con cáncer, también quería que aprovecháramos al máximo nuestra vida sin él.

---

*Este es solo una pequeña parte de la historia de María Camila Dávila Bermúdez contra el cáncer. No se pierdan su libro "En bus a Santa Marta", editorial Cain Press.

"El Estado ha sido inclemente con nosotros"

Un ajiaco con papa holandesa

¿Qué ha pasado con la situación de los productores de papa en el país? Esta es una actualización en voz del campesino papero, que nos afirma que su difícil situación aún continua.

Fuente: https://www.semana.com/nacion/articulo/la-triste-crisis-de-los-pequenos-paperos-boyacenses/202032/

Por: Laura Salcedo

Papa pastusa, papa criolla, papa sabanera, tuquerreña, superior (...) y diacol dapiro. Esta es tan solo una pequeña muestra del amplio glosario papero del que goza nuestro país, en el que se producen aproximadamente 250 variedades de este tubérculo, tan presente en la mesa colombiana ¡Qué país más buena papa somos! ¿No? Y es que pocos países pueden darse el lujo de decir que cuentan con un plato nacional, con tres tipos de papa diferente como lo es nuestro "Ajiaco". El colombiano siempre ha gozado en plazas y mercados de ¡papa pa'escoger! ¿Cómo la quiere? ¿Sucia, limpia, criolla, mediana, pequeña? Como sea que se busque ahí siempre está la papa, presente en nuestro mercado y nuestra mesa. Es tan fácil conseguirla y tan amplias las opciones que pocas veces nos sentamos a pensar en las manos que hay detrás de la producción de esta: el campesino boyacense, cundinamarqués, nariñense y de todas las demás regiones paperas del país, pero sobre todo a pensar en las difíciles condiciones en las que se está cultivando.

Solo fue hasta mes de octubre del año pasado donde aquellos que vivimos en las ciudades presenciamos un golpe de realidad, miles de campesinos paperos en diferentes departamentos de país sacando su producción a las carreteras para evitar perderlas y por lo menos lograr recuperar lo que había costado producirlas. Una dolorosa imagen que a muchos nos recordó que la papa no viene del supermercado en donde la conseguimos y que detrás de ella se escondía la dura realidad del campesino.

Pero como desafortunadamente somos un país que olvida rápido, así como una mañana los medios se llenaron de imágenes y entrevistas de campesinos en las carreteras y discusiones sobre los problemas del agro colombiano, así mismo se fue borrando la Papa del mapa mediático, hasta el punto de que, al día de hoy, 4 meses después poco o nada se ha tocado sobre el tema. Frente a este problema decidí ponerme en la tarea de buscar campesinos, papi-cultores, para que fueran ellos los que nos actualizaran sobre lo que se vive hoy por hoy en sus tierras, es así como me encontré con Don Darío Garzón, campesino nariñense, quien trabaja con la papa hace más de 20 años y quien desde el sur del país, nos pone al descubierto su situación. Para él poco y nada ha cambiado durante este tiempo, lo primero que llama la atención son los bajos precios a los que continúan vendiendo su producto y es que si antes se lograba vender una "Carga" (Equivalente a dos bultos de papas) como asegura Don Darío, a 70 mil pesos, hoy con dificultad llega a venderlo por 35 mil, es decir continúan trabajando a pérdidas. En cuanto a los subsidios prometidos por el gobierno, que buscaban compensar el bajo precio que se le estaba pagando al productor, poco se ha visto en el sur del país.

Ahora bien, el problema de la sobre oferta en el país es más complejo y amplio que solo las consecuencias traídas por la pandemia. Para él, la crisis que vive el sector papero tiene dos nombres propios. El primero de ellos sorpresivamente es el narcotráfico, específicamente el "Narco-lavado." Es así como muchos narcotraficantes han decidido comenzar a sembrar grandes extensiones de papa, con el fin de justificar los ingresos de sus ilícitos. Estos pueden llegar a sembrar mil o dos mil bultos de papa, con tecnología y maquinaría, convirtiéndose en una gran competencia desigual para el campesino a quien cada día le cuesta más un cultivo. En palabras de Don Darío *"Al narcotraficante no le importa desechar grandes cosechas de papa"*.

El segundo gran problema, un poco más conocido y del que se lleva alertando desde hace ya unos años, son las importaciones, provenientes principalmente de países como Holanda, Bélgica y Alemania, quienes, valiéndose de los tratados de libre comercio celebrados con nuestro país, han aumentado hasta tres veces los niveles de importación en los últimos tres años. La papa proveniente de estos países, en su gran mayoría goza no solo de tecnología sino también de grandes subsidios para su producción, sin dejar de resaltar que dichas importaciones hoy en día entran a nuestro país sin aranceles o al algún control "antidumping" que regule la competencia. Todo esto se traduce en el ínfimo precio de 400 pesos por kilo procesado, lo que hace a la papa europea, una competidora agresiva y difícil de igualar. Pero la competidora europea, no es la única por la cual preocuparse, ya que sumado a todo esto, también hay que agregar la papa de contrabando llegada de China en los últimos meses, según nos resalta Don Darío.

El panorama de la competencia papera en el país, en voces de campesinos como Don Dario, se narra más oscuro de como muchas veces nos lo muestran. Detrás de la producción de un bulto de papa colombiana fresca y de gran calidad, se encuentran desafíos como la propiedad de la tierra donde muchas veces toca arrendarla para cultivar, los altos costos y el difícil acceso la semilla certificada, el precio del abono, y el transporte del producto que por las condiciones de las vías implica una gran inversión, además de la informalidad del gremio, entre muchos otros problemas que hacen que nuestra papa difícilmente logre alcanzar los precios de una papa holandesa.

¡Mucho ojo! Porque este problema no es nuevo, ya muchos productos del agro colombiano como el maíz, trigo, cebada y avena, fueron acabados o más bien cambiados porque a causa de las importaciones, a los campesinos ya no les resultaba sostenible seguir cultivándolos. Llevando a que, para muchos, en la actualidad, la papa sea la única opción. Esto es un llamado de alerta de parte de Don Darío Garzón y de todo el campesinado colombiano ¡A consumir papa colombiana! Papa cultivada con mucho sudor, esfuerzo y cariño y a recordar que cuando compramos con conciencia un bulto de papa nacional, estamos ayudando a miles familias campesinas que están detrás de su cultivo.

Sobre *"Stillness is The Key"*

El antídoto para todos los males

"Todos los problemas de la humanidad proceden de la incapacidad del hombre para sentarse solo y en silencio" – Blaise Pascal

Por: Laura Dueri Sánchez

¿Me creería si le digo que conozco un antídoto para todos los males?... Parece difícil de encontrar en el mundo de hoy. Este nos reta, nos enfrenta a una constante sobre estimulación, a numerosas responsabilidades, a estar disponibles 24/7. Tenemos música sonando sin parar, cuatrocientas notificaciones por día, cinco aplicaciones que abrimos constantemente y aun así nos preguntamos: ¿por qué me siento vacío? ¿por qué no me alcanza el tiempo? ¿es esta la vida que quiero? Parece mentira pero exíste una cura. Una manera de co existir en armonía con un mundo que nos acelera y nos exige inmediatez. No es nada nuevo ni sofisticado. Es la habilidad que los estóicos, los budistas y los cristianos llamaron la fuerza más poderosa del mundo. *Es la quietud*.

"Stillness is The Key" es una joya que llegó a mis manos el año pasado, un libro escrito por el autor norteamericano Ryan Holiday, quien ha dedicado su vida a poner en práctica las enseñanzas de los estoicos y de los personajes más notables de la historia humana. Todo un gran propósito: comunicar la gracia de la quietud. Entonces, ¿a qué me refiero? ¿qué significa *stillness*? Pues bien, según Holiday, esta es la habilidad de estar quieto mientras el mundo gira, de actuar sin frenesí. Es el momento cuando encuentras quietud interior y exterior, es la habilidad de sentarse y reflexionar, esta da paso a la felicidad y a la gratitud. Es una habilidad tan amplia y tan poco común en el mundo de hoy que cuesta ponerla en práctica. Por eso, este libro nos invita a cultivarla y a reconocerla en los tres grandes pilares de nuestra vida: mente, alma y cuerpo. Se que este espacio no me alcanza para comunicar todos los grandes consejos de Holiday para aplicarla, pero haré mi mejor esfuerzo por contarle los que a mí más me han ayudado.

En cuanto a la mente, la quietud se refleja principalmente en vivir el presente y tomarse el tiempo para pensar, esto no es tan sencillo como parece. Tenemos que propiciarnos un ambiente distinto al que estamos acostumbrados. Primero, debemos limitar la información que procesamos, escoger si realmente queremos que nuestra mente esté trabajando en problemas pasajeros (de los demás, nuestros, de las noticias), los cuales probablemente se resuelvan antes de que podamos intervenir. Así mismo, cultivar el silencio. Nos estamos perdiendo del verdadero *soundtrack* de la vida al siempre querer estar oyendo música, viendo una serie, poniendo las noticias de fondo. Oír los sonidos que ocurren a nuestro alrededor funciona como un ancla que nos trae de vuelta al presente, solo hay que poner atención. También es importante buscar espacios para solo pensar (en serio no hacer nada más), o para pensar y escribir nuestros pensamientos. Esta puede es una de las mejores formas para auto conocernos, para entender lo que pensamos, lo que queremos e incluso para que surjan buenas ideas.

Encontrar la quietud en el espíritu debe empezar por cultivar el principio que resume todas las cualidades de un ser humano íntegro: la virtud. Esta solo se logra siendo tan conscientes de las repercusiones de nuestras acciones, que nos podamos asegurar de que todas están encaminadas al servicio del otro y a buscar un bien mayor. De la mano encontramos la capacidad de creer en algo o alguien más grande que nosotros, para mi es Dios, para usted podría ser otra cosa, pero vivir sabiendo que nos encontramos constantemente sostenidos nos da una base para vivir en paz. Así mismo, la quietud consiste en crear relaciones duraderas, compartir nuestra vida y nuestro bienestar con los otros. Y uno de mis consejos favoritos: "bañarse" en la belleza que encontramos alrededor, poder observar y agradecer lo pequeño y lo más lindo de la naturaleza que nos rodea: contemplar los árboles, fijarse en los pájaros, observar a las personas que pasan por al lado. Toda la belleza ocurre frente a nuestros ojos, pero poco le ponemos atención.

Por último, pero no menos importante, el cuerpo. Cuidar la energía física resulta esencial para encontrar la quietud, es por esto que conviene buscar momentos de soledad, de recarga, aprender a decir no y también cuidar nuestra salud son acciones que conservan nuestra mejor versión. Saber que sin descanso (poner el sueño como prioridad) y al mismo tiempo sin movimiento, no podemos funcionar. Buscar un balance encontrando hobbies y una rutina que nos permitan movernos, salirnos de nuestra cabeza y tomarnos un tiempo solo para nosotros son la mejor forma de aquietar el cuerpo y la mente.

¿Y todo esto por qué? Porque encontrando la quietud no solo contamos con un arsenal para enfrentar todos los males, sino que nos hacemos mejores para compartirnos con los demás. Acabo de darle una larga lista que probablemente se le olvide en unos minutos, pero lo que espero que recuerde y que compruebe usted mismo es que **la quietud es la clave.**

¿Alguien caerá?

Las revocatorias están de moda

En lo corrido del año 2021, se han presentado 28 solicitudes de revocatoria contra alcaldes, ante la Registraduría y el Consejo Electoral.

Por: Emilio Navarro y Daniel Stand

La revocatoria de mandato es un derecho político fundamental consagrado en la Constitución del 91 y desarrollado en diferentes leyes estatutarias. Consiste en la posibilidad que tienen los ciudadanos de dar por terminado el mandato de un gobernador o un alcalde. La revocatoria de mandato la pueden iniciar organizaciones sociales, partidos políticos o cualquier ciudadano, siempre y cuando hayan transcurrido al menos 12 meses desde la posesión del alcalde o gobernador y que no se encuentren en el último año de mandato. Luego de presentar la solicitud de revocatoria ante la Registraduría se tiene un plazo de 6 meses para la recolección de firmas la cual deberá alcanzar un umbral no menor al 30% de los votos obtenidos por el elegido. Una vez verificadas las firmas se convoca a votaciones y para que se produzca la revocatoria de mandato se requiere como mínimo, la mitad más uno de al menos el 40% de los votos válidos registrados el día en que se eligió al alcalde o al gobernador. Se convocarán a nuevas elecciones para elegir un nuevo mandatario si faltan más de 18 meses para finalizar el periodo, en caso contrario se designará un encargado respetando el partido político, grupo o coalición del alcalde o gobernador revocado.

La revocatoria de mandato funge como una figura que cumple dos objetivos. Por un lado, es un instrumento de control político y desde otra perspectiva se consolida como un mecanismo de participación ciudadana. El fondo de esta interesante figura se cimienta sobre los postulados elementales de la democracia. A través de la revocatoria de mandato se fortalece el poder que existe en cabeza del ciudadano frente a sus representantes y les otorga un lugar importante en el escenario político que permite tomar un papel activo en un contexto diferente al del proceso electoral. Además, los Alcaldes y Gobernadores tienen un incentivo adicional en aras de cumplir a cabalidad sus funciones como miembros de la rama ejecutiva.

En varias ocasiones, alrededor de toda Colombia, se ha intentado realizar el proceso de revocatoria de mandato para alcaldes. En la mayoría de estos casos, estas iniciativas han fracasado. La primera y única revocatoria que ha llegado hasta el proceso de votación, que logró cumplir con el umbral necesario y con los votos a favor, fue en Tasco, Boyacá. Aquí, en el año 2018, el 97% de los votos escrutados estaban a favor de revocar el mandato para el alcalde de turno y, además, se cumplía con el umbral requerido de votantes en el municipio.

Es increíble que, en casi 30 años de historia de este mecanismo político, ampliamente amparado por la Constitución, no haya sido realmente próspero. Cómo personas ajenas al contexto político, nos surgen las siguientes interrogantes: ¿Será este un mecanismo idóneo? ¿Está destinado a fracasar desde su nacimiento?

La revocatoria de mandato, es sin duda alguna, un mecanismo que exacerba los sentimientos políticos de ambos bandos y que en muchos casos es utilizado cómo primera y principal medida contra los errores cometidos por un alcalde, sin tener en cuenta que, todas las alcaldías municipales o distritales en Colombia, están sometidas a la vigilancia y control por parte de diferentes entes y corporaciones. Estos ejercen, según su naturaleza, un tipo de control diferente, ya sea disciplinario, fiscal o político. Dentro de estos entes y corporaciones podemos encontrar la Personería o el Concejo de la ciudad, que se encargan de vigilar constantemente la conducta del alcalde de turno y de todos sus servidores, y de vigilar la gestión del funcionario público.

Actualmente, en Colombia, para lo corrido del año 2021, se han presentado 28 solicitudes de revocatoria contra alcaldes, ante la Registraduría y el Consejo Electoral. Algunos movimientos se encuentran mucho más avanzados que otros y ya muy cerca de empezar la etapa de recolecta de firmas.

Adicional a todo el tema burocrático y el procedimiento, que deberá cumplir un proceso de revocatoria, hay que tener en cuenta que así como cualquier otro proceso de elección, las revocatorias acarrean un gasto público, que en muchas ocasiones supera los miles de millones. ¿Vale la pena incurrir en un gasto tan grande, sabiendo que lo más posible es que fracase la iniciativa?

Es complicado tomar una posición absoluta en este tema. Desde una posición económica y quizás más realista se puede tildar a la figura de revocatoria como un gasto innecesario pues la probabilidad de éxito juega en contra, y por mucho. No obstante, mirando el mecanismo desde una perspectiva política se puede ver su cara más noble que busca proteger y velar por los intereses del representado. Las cartas ya han sido jugadas, solo queda preguntarse: *¿Alguna de las 28 solicitudes, presentadas este año, logrará igualar la hazaña electoral realizada por los pobladores de Tasco?*

Fuente: https://co.pinterest.com/pin/648729521314510740/

Un periodismo responsable

¿Instinto o razón?

Los medios de comunicación son herramientas que se han utilizado para sustentar las ideas de la razón, sin darse cuenta que en verdad, lo que suscitan son emociones.

Por: Alejandra Lucía Vélez Bellini.

El incumplimiento de reglas es un rasgo cultural que compartimos con muchos países latinoamericanos y viene de la España clásica. Esta cultura, no solo individual sino colectiva, es responsable de muchas de las dificultades que tenemos para emprender proyectos, sacarlos adelante, evitar enredos, conflictos y violencias. No obstante, también exageramos en la valoración de este fenómeno; incluso en Colombia donde los niveles de incumplimiento son relativamente altos, la gran mayoría de la gente acata las reglas: no roba, paga impuestos, respeta la fila, etc. Y, es necesario decir eso, porque una de las razones que más lleva a que la gente incumpla normas es la percepción de que muchos otros las están incumpliendo.

Los seres humanos somos mimos y, además, detestamos que nos hagan trampa. Así que ver que otra persona "triunfa" incumpliendo las normas o de una forma poco ética nos ensalza y nos da razones para violar lo estipulado. Por este motivo, es importante difundir la idea de que la gente respeta las reglas, y así se incrementaría el respeto por las mismas. El trabajo de difundir lo tienen los medios de comunicación. Pero ¿cuántas veces no nos hemos sentido agotados con los noticieros? muerte, crimen, inseguridad y errores es lo único que hemos visto últimamente. Si a eso le sumamos una pandemia global letal, el panorama se puede resumir en una sola palabra: DESESPERANZA.

En este punto se estarán diciendo: "los medios de comunicación deben informar de manera imparcial optando por un compromiso con la verdad" y nadie ha dicho lo contrario. Creo, de manera vehemente, que esa es la razón de ser de los medios de comunicación, pero no todos cumplen con esa finalidad. Algunos medios son el terreno en el que se libran fuertes confrontaciones en torno a temas de interés general, en las que las partes en tensión se contradicen unas a otras y el público toma partido con apasionamiento, sin tener mayores argumentos. El espacio de interacción social de las redes sociales se utiliza para la manipulación ideológica, el encasillamiento partidario, la difusión de información falsa, la magnificación de situaciones, los discursos de odio, el desprestigio de unos, el enaltecimiento de otros y la divulgación de propaganda orientada a sembrar la indignación, la rabia y el fanatismo. Desafortunadamente, el cúmulo de información que recibimos agota nuestro entendimiento y responsabilidad moral y termina convirtiéndonos en simples testigos pasivos, programados en modo de espera. En otras palabras, la hiper – información va desactivando gradualmente la capacidad reflexiva, por lo que a las personas se le dificulta saber si la información es verdadera, buena y útil; dándole paso a los sentimientos y la irracionalidad.

Los seres humanos somos ante todo animales emocionales y esa condición afecta nuestra racionalidad y nuestra capacidad para tomar decisiones libres y sin engaños. Eso no significa que la racionalidad sea una ilusión, solo que hay que educarla y cultivarla y tal cosa implica esfuerzo y dedicación. Pero mientras no tengamos afianzada completamente nuestra racionalidad solo contamos con el Efecto Gauche o la reactancia.

La reactancia es un fenómeno psicológico relacionado con la motivación y los heurísticos; es decir, los atajos mentales por los cuales tomamos decisiones sin pasar por una fase de reflexión basada en la lógica. Sucede, principalmente, por un sesgo cognitivo que nos separa de pensar racionalmente en las consecuencias de nuestra decisión o punto de vista.

Básicamente, los sesgos cognitivos están pensados para facilitarnos la vida y no tener que pensar tanto. Son atajos cognitivos que nos ahorran energía, aunque a veces puedan jugarnos una mala pasada. Específicamente este sesgo cognitivo actúa ante una amenaza que coarta nuestra libertad; haciendo que el cerebro automáticamente escoja la opción inversa, ya que la libertad es un bien absolutamente necesario. Utilizar la reactancia conscientemente es un acto plenamente manipulativo, y ser conscientes de ello puede darnos cierta ventaja. Desconocerlo, en cambio, nos puede perjudicar. Un ejemplo puede ser en aquella conversación típica en que se busca a toda costa hacer cambiar de opinión a su interlocutor, pero cuanto más se insiste, más se enrosca la persona y más difícil resulta hacerle cambiar de opinión, aunque creamos firmemente que la razón está de nuestra parte.

La reactancia es especialmente fuerte cuando los esquemas a los que hay que adaptarse provienen de alguien o algo (una institución) que no es percibido como legítimo. Por ejemplo, si hay una serie de medidas adoptadas por un gobierno que es percibido como ilegítimo, las reacciones en contra de esas nuevas leyes serán mayores.

Por consiguiente, ni todos los males vienen del Estado, ni todos los males vienen de la sociedad. Parte del buen funcionamiento del Estado depende de que la gente crea en él. Hay un círculo vicioso muy peligroso que encadena la ineficacia estatal con el deterioro de la legitimidad, la falta de confianza en las instituciones y por último la ineficacia. Tenemos que ser capaces de ser críticos, incluso radicalmente críticos frente a ciertas dinámicas institucionales sin que ello implique acabar con las instituciones. Los medios de comunicación deben perseguir la verdad, pero también deben ser conscientes de lo que conlleva esa información y como pueden llegar a afectar al público en general, porque no es un asunto de ideas, argumentos y razones solamente, sino que involucra también las emociones.

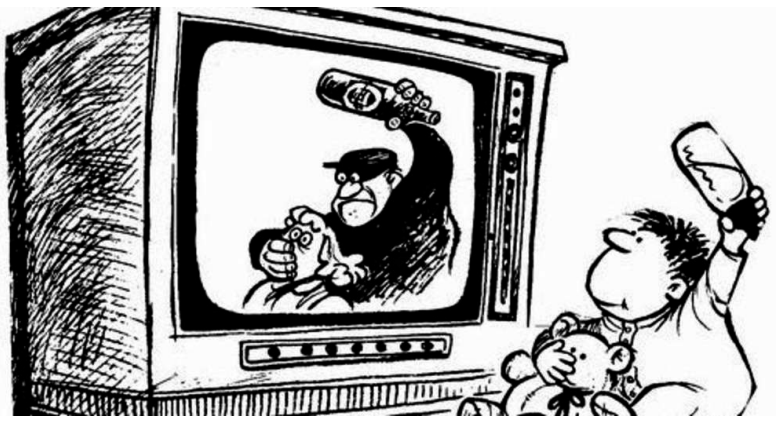

Fuente: https://www.tribunaavila.com/uploads/imagenes/images/2018/6/5/5b16bd35d86b9e545000010/Blog%20Auxi%20Rueda_original.jpg?1528216884

Antes con una columna o una editorial -cuando los columnistas tenían más credibilidad y los medios hacían editoriales más serias- ponían presidente, desenmascaraban a los narcos o hacían tambalear al Gobierno de turno.

Los cambios del periodismo nacional

Los medios entraron una infantil guerra por los 'clicks', dejando de lado el contrapeso y las denuncias propias del periodismo; y los lectores, por nuestro lado, nos acostumbramos a leer sólo los titulares, sin informarnos de fondo. Nada es como antes.

Fuente: Martín Jaramillo. Archivo personal.

Por: Martín Jaramillo Ortega.

Para Ryszard Kapuscinsky, periodista polaco que dedicó su vida a hacer crónicas de largo aliento en África, América y Europa, el periodismo se debe basar en tres pilares fundamentales: el primero, una constante disposición a aceptar el sacrificio de una parte de sí mismos, ya que hay que convivir con la profesión de periodista las veinticuatro horas del día; el segundo, una constante profundización de conocimientos, porque se debe investigar y describir el mundo contemporáneo que está en cambio continuo, acelerado y revolucionado; y, el tercer pilar del periodismo según Kapuscinsky, es no considerar el ser periodista como un medio para hacerse rico. Todo esto lo escribe en un libro que recopila unas charlas que dictó en Roma en 1999, este tiene un nombre que por estos días cobra gran valor: *Los cínicos no sirven para este oficio.* Hay que preguntarse, ¿qué tanto se cumple esto en Colombia? Y me refiero a los tres pilares del periodismo y no al nombre del libro, aunque haya algunos cínicos en el oficio.

Y sí, el cambio que ha tenido el periodismo en Colombia en los últimos años es abismal, el periodismo es otro. Antes con una columna o una editorial -cuando los columnistas tenían más credibilidad y los medios hacían editoriales más serias- ponían presidente, desenmascaraban a los narcos o hacían tambalear al Gobierno de turno.

Hay que desglosar la frase anterior. Empecemos entonces con las columnas de opinión y sus cambios. Traigo una cita de una columna de Lucas Caballero Calderón -más conocido como 'Klim'- en 1978, en donde con un increíble sentido del humor hace un símil sobre la paciencia que tuvieron los argentinos para poder ganar la Copa de Mundo de ese año (que ganan de locales, dirigidos por César Luis Menotti y en medio de la dictadura militar de Videla) y la paciencia que había tenido, hasta ese entonces, Belisario Betancur para insistir y persistir en su carrera a la Presidencia de la República pese a sus derrotas:

> *"Lo curioso es que los argentinos estaban tras el título del mundial desde 1930, cuando los uruguayos se coronaron campeones en Montevideo. Tuvieron, pues, que esperar cuarenta y ocho años para satisfacer su deseo. Y eso puede servirle entre nosotros como consuelo a Belisario. Belisario ya ha sido derrotado tres veces como candidato a partir de 1962, si no ando mal de recuerdos. Es decir, desde hace dieciséis años.*
>
> *Le faltan, pues, sólo treinta y dos para triunfar si le va tan bien como a la Argentina. Pero no importa. Belisario anda ahora por los cincuenta y seis años y las gentes nacidas en Amagá son muy resistentes. Como los driles de Coltejer que 'aguantan el uso y el abuso'. Y, sobre todo, porque, como canta el Pre debajo de la regadera, 'a los noventa cualquiera es muchacho'."*

Esto último lo escribió Klim a manera de profecía, aunque dirán algunos entendidos de la historia patria que, tristemente, dicha predicción se cumplió del 7 de agosto de 1982 hasta el 6 de agosto de 1986, año en el que Belisario deja la presidencia y, Argentina, curiosamente, también queda campeona del mundo.

Colombia entera leía la opinión de Klim, millones de lectores se mofaban de Belisario y su, hasta ese entonces, tan esquiva como anhelada presidencia. Y así, con Lucas Caballero Calderón -'Klim', Eduardo, hermano mayor de Klim, que firmaba como 'Swann', Enrique Santos Montejo, que usaba el remoquete de 'Calibán' y los geniales trazos de Osuna, entre otros, ponían patas arriba a un país que tenía más hábito de lectura. Acá es donde llega la pregunta ¿Qué tanto revuelo generan los columnistas actuales? En mi opinión, mucho menos que la conmoción que causaban los columnistas de antaño.

Encontré dos grandes causas a este fenómeno: la primera, somos nosotros, los lectores. La inmediatez detrás de la que vivimos, el bajón en la credibilidad de los medios tradicionales, el acceso descontrolado a la información y el afán -que nos llevó a saber convivir con el cansancio- nos han hecho vivir de leer sólo los titulares, sin informarnos realmente sobre el fondo la noticia, estando entonces en un mar de conocimiento de poquísimos centímetros de profundidad, con la errónea idea de creer que todo se sabe y poder opinar con conocimiento de causa. Ya no se leen a los columnistas como se hacía antes.

Además, para colmo, hoy en día hay para todos los gustos: cuanto tinte político exista, serios o humoristas, investigadores tan buenos que terminan abriendo indagaciones en la Fiscalía con sus columnas, otros que escriben sobre historia, sobre farándula, sobre deportes, sobre música, sobre cine, en fin, tenemos genios que saben perfectamente cómo usar las palabras

adecuadas para contar de una manera extraordinaria un suceso ordinario. Hay que aprovecharlos más.

El segundo de los causantes que encontré en este declive son los medios de comunicación. El crítico de periodismo Omar Rincón escribió hace poco en su habitual columna del diario *El Tiempo* que *"el periodismo existe para narrar y defender la democracia"*, cuánta verdad. Más aún en un país donde ser periodista, casi que al igual que ser líder social, es una profesión de alto riesgo. Los medios de comunicación han entrado en una guerra por los 'clicks', donde lo único que importa es vender una noticia para ganar una visita, y por generar más pauta, ésta última es entendible porque es su manera de sostenerse. Pero esta guerra ha desembocado en un hecho sin precedentes -y acá es donde junto el tema de las editoriales, las cuales mencioné al principio del texto- porque antes, al igual que los columnistas, las editoriales de los diarios también hacían temblar el establecimiento.

Hoy en día pasa todo lo contrario, en vez de enfocarse en las verdaderas problemáticas del país, la *Revista Semana*, por ejemplo, en una pelea contra *La Silla Vacía* acusó a Juanita León (directora de *La Silla Vacía*) que, en su intención de "sonsacarse" a los periodistas de *Semana*, le dijo a uno de éstos que: "*su papi le había repartido parte de la herencia y ya tenía cómo pagarle*". Sí, esto es una cita de *Semana* del 2 de febrero de este año, pese a que parezca una acusación estudiantil en la oficina del coordinador de Bachillerato. Aún más triste es que esto es de lado y lado, ya que *La Silla Vacía* se ha ensañado últimamente contra *Semana* acusándolos de ser de extrema derecha y de vivir por ser tendencia, algo así como 'que hablen bien o que hablen mal, pero que hablen'. Ejemplos como estos hay varios, son medios tradicionales que han caído en esta guerra fría. Otro ejemplo reciente es *Caracol Radio,* que acusó a los negociadores de las vacunas para el COVID-19 de no saber hablar inglés, sin fundamento alguno. Toda una 'posverdad', para hablar con un lenguaje actual, ya que estamos en la era de las ´Fake News' y los eufemismos.

Lo rescatable que le veo al periodismo de estos últimos años ha sido que, gracias a la facilidad de las nuevas tecnologías, hoy en día no es imposible hacer periodismo crítico e independiente y que sea medianamente rentable. Vorágine, Pacifista, La Nueva Prensa, Los Danieles y Verdad Abierta, entre muchos otros, son prueba de ello. Sería ideal que se enfocaran en hacer denuncias útiles, en servir de contrapeso cuando sea necesario, en usar su poder de comunicación, su forma de llegar a las masas, para comunicar noticias que le sirvan al país, no que generen más violencia, desinformación, odio y polarización.

Bibliografía:

- Libro: Los cínicos no sirven para este oficio.
- Libro: Klim ciento por ciento.
- https://www.semana.com/confidenciales/articulo/juanita-leon-esta-obsesionada-con-semana/202105/
- https://lasillavacia.com/gilinski-mueve-semana-mas-hacia-plata-hacia-derecha-75024
- https://www.eltiempo.com/cultura/cine-y-tv/el-club-de-la-pelea-periodistica-columna-de-omar-rincon-520008

Crucigrama

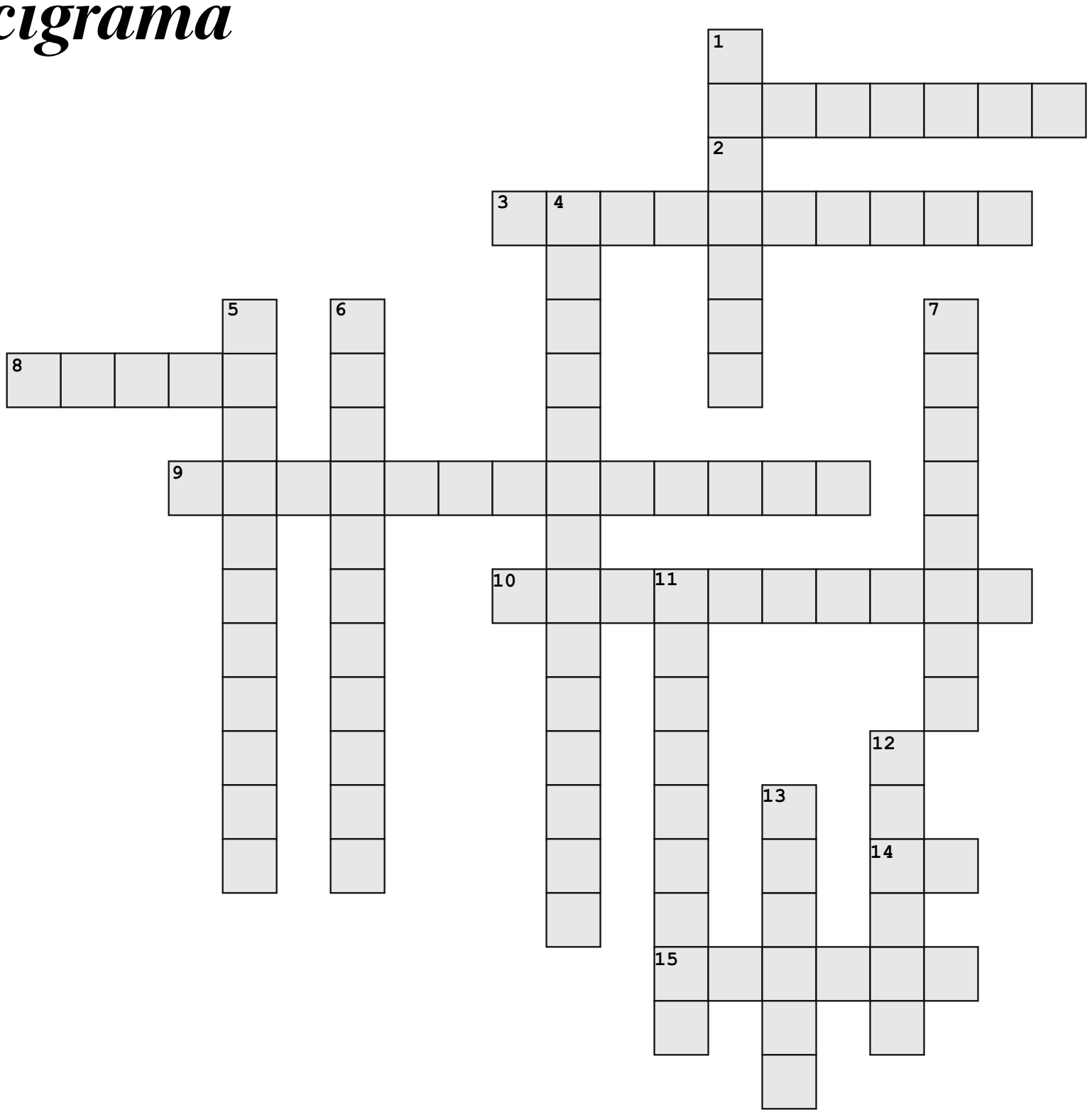

Vertical

1. Autor del libro '¡Que viva la música!'.
4. Escritor javeriano. Una de sus obras más famosas es 'Necrópolis'.
5. Los atributos de la personalidad.
6. Fundador del Grupo Niche.
7. Nombre de la primera persona del país en vacunarse.
11. Jugador de fútbol americano.
12. Animal nacional.
13. Apellido de una mujer constituyente y javeriana.

Horizontal

2. Jugador del Rangers de Escocia.
3. Aquellos elementos sin los cuales el negocio jurídico es inexistente o deriva en otro.
8. El edificio número 2.
9. Lidera la SIC
10. De un pontífice, especialmente del pontífice de Roma o Papa, o relacionado con él.
14. Símbolo del Sodio.
15. Así le decimos a nuestros los profesores (no todos lo son).

Couleurs du soleil

Descripción:

Esta pintura está inspirada en la calidez y variedad del ser, específicamente del sol. Entendiendo que el sol, a través de su interacción con el espacio y el tiempo infinito, crea paisajes llenos de colores y vida, en esta ocasión: naranja, amarillo, coral, y azul. Couleurs du soleil es la representación del ser del sol, es la corporeización de la inefabilidad del ser con el entorno.

Técnica: pintura
Por: Geraldine Pardo Duque
Pontificia Universidad Javeriana
Derecho
Instagram: @geraldine.pardo

Té con las estrellas

Arriba, abajo, con las estrellas, a veces con la tierra.
Euforia, champaña, más arriba, salta, salta.
Ira, grita, puerta, y con el diablo: quiebra, quiebra.
¿Abajo? Monstruo, llega pero odia las estrellas.
Monstruo, quiere tierra.
Monstruo, nada en la tierra y se devuelve a las estrellas.
Monstruo, la desliza a la tierra, abajo, sin estrellas.
Flores, 23, se quiebran.
Monstruo, abraza, con fuerza cada estrella desde la tierra.
¿Semillas? Brotan del polvo de las flores y las estrellas.
¿Semillas? Florecen, crecen, desde abajo desde la tierra.
¿Semillas? Bailan, nadan, aman, gritan.
¿Semillas? Beben té, ¿té?, sí, con el monstruo: champaña, arriba.
Semillas, monstruo, van arriba y beben té con las estrellas.

Descripción:

Este poema está inspirado en lo único que permanece en el tiempo: las estrellas. Porque no importa qué suceda fuera del planeta o dentro de él, ellas siempre están ahí, lo han estado en todas las civilizaciones, y todas las etapas de la Tierra. Resaltando que las estrellas son testigos de cada suceso, y de cada historia existente en la que los protagonistas han sido humanos, y millones de años atrás los dinosaurios. Además, está inspirado en lo único común a todos los hombres: las historias. Té con las estrellas une cuentos tradicionales como manifestación de perpetuidad a lo largo de la humanidad: Los Fríjoles Mágicos, Blancanieves, La Bella y la Bestia, y La Bella Durmiente.

Por: Geraldine Pardo Duque
Pontificia Universidad Javeriana Derecho
Instagram: @geraldine.pardo

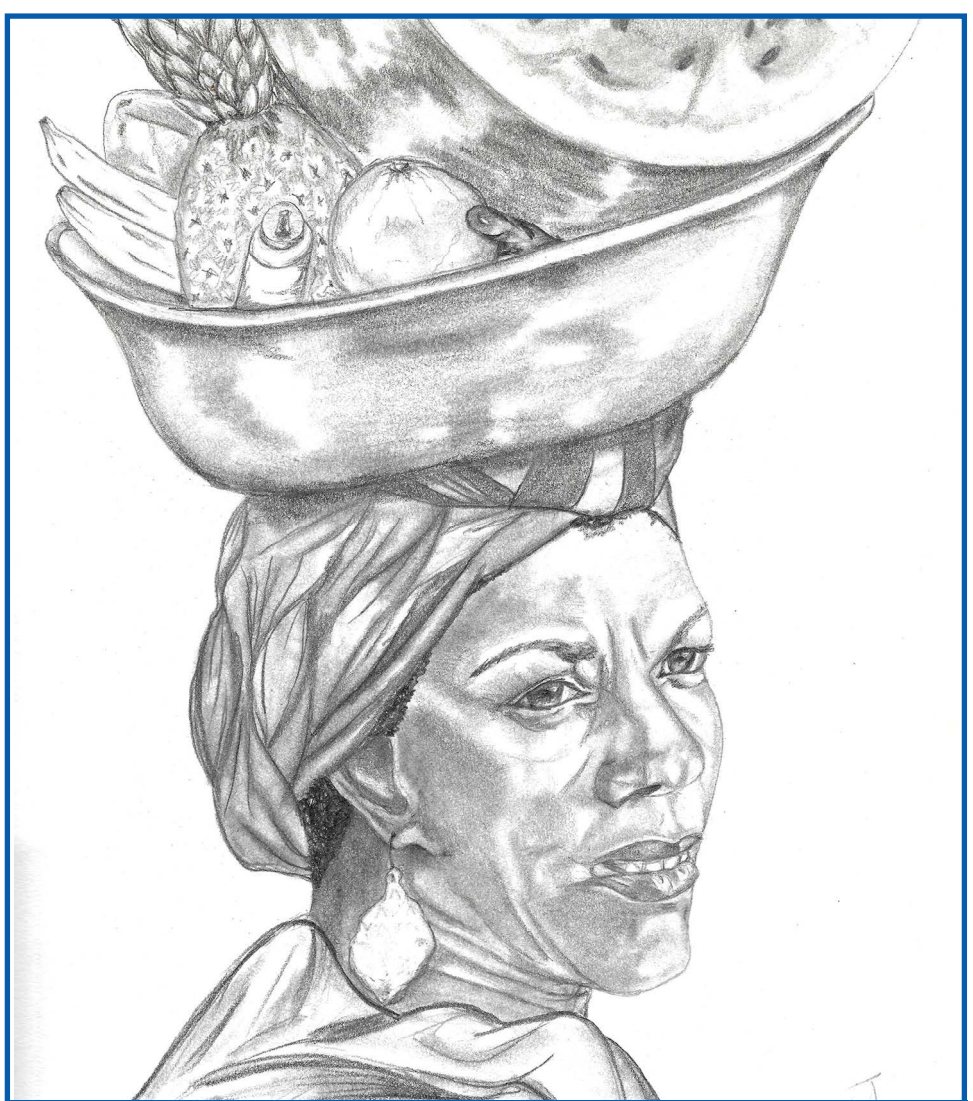

Palenquera

Descripción:

Dibujo en grafito, inspirado en la diversidad y la cultura del país.

Por: Laura Tavera @ltg_art -
Estudiante de Arquitectura de la Universidad de Los Andes.

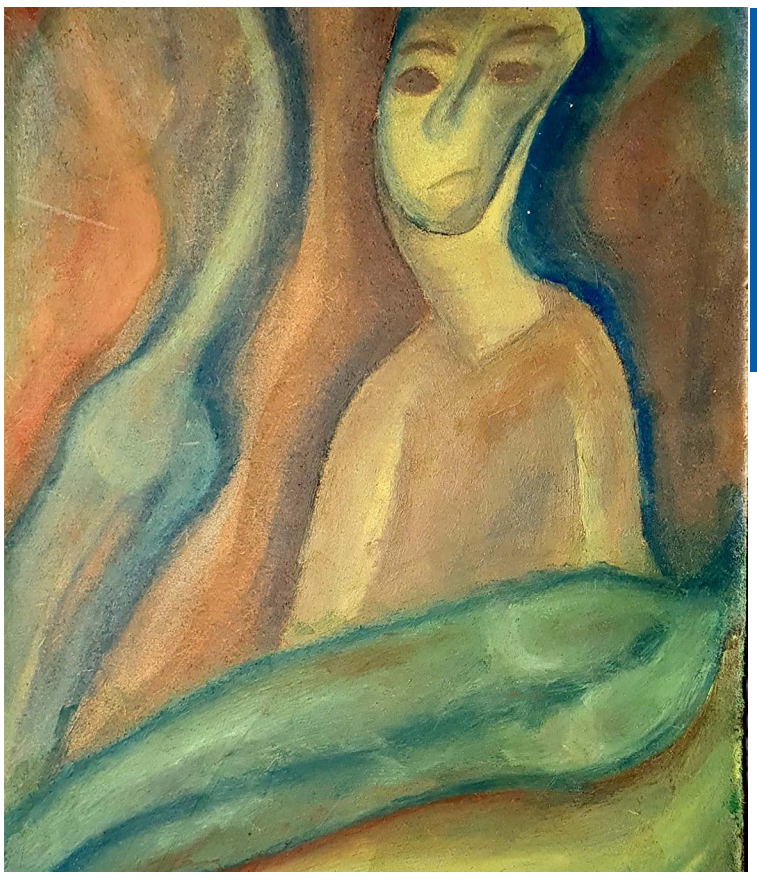

"Cuerpos sin valor"

Descripción:

La realice a comienzo de este año pues las diferentes noticias que eran más concurrentes eran las del acoso callejero, feminicidios y violaciones, con esta quiero mostrar desde mi punto de vista cómo observo a ese tipo personas, en donde solo se enfocan es en un cuerpo, en mirarlo y acorralarlo, sin necesidad de ver la cara y deshumanizar a la mujer, en cambio, en el caso de la víctima recordará con todo el detalle la cara, aspecto físico, lugar y suceso.

Por: Sofía Acero Valero
@acerov_sofiax

Identidades

Acrílico sobre cartón
100 x 70 cm
2020

Por: Elena Hoyos @_ehoyosm – Estudiante de Diseño de la Universidad de Los Andes

De - Pendiendo

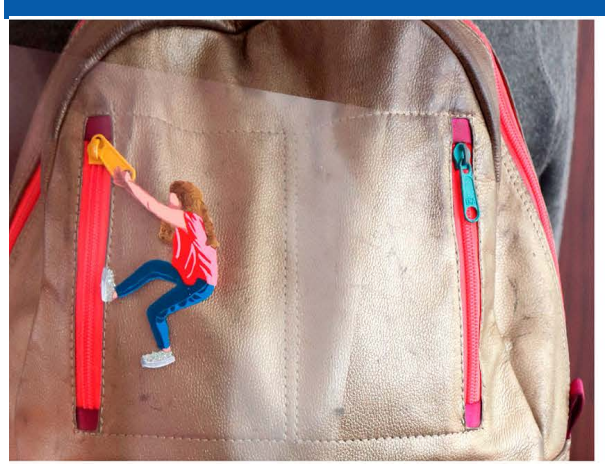

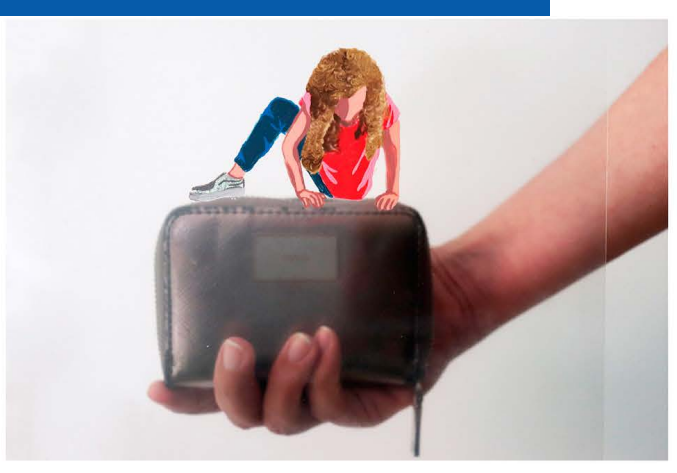

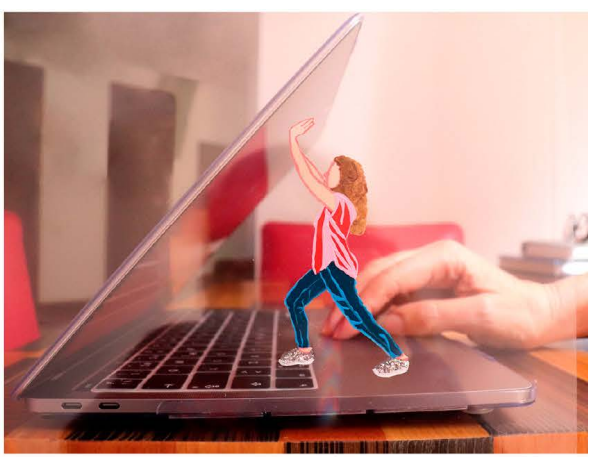

Por: Elena Hoyos @_ehoyosm – Estudiante de Diseño de la Universidad de Los Andes

Acrílico sobre acetato
21 x 27 cm
2020

FORO JAVERIANO

Si quiere escribir para Foro Javeriano

Contáctenos

forojaverianopuj@gmail.com
www.forojaveriano.com
Síganos en twitter: @forojaveriano
Facebook: @forojaveriano
Instagram @forojaveriano_puj

Educación sexual incluyente

La sexualidad en disputa

¿Bajo qué parámetros nos estamos educando sexualmente y cuáles pueden ser sus efectos?

Por: Isabela Blanco y Camila Solano

Para este especial de sexualidad, FORO JAVERIANO llevó a cabo una encuesta en la que participaron 163 personas. Quisimos indagar sobre la educación sexual en la teoría y en la práctica. "Tabú, abstinencia, castidad, miedo y binaria" fueron algunas palabras con las que los entrevistados describieron la educación sexual que han recibido y "experiencia, internet, pornografía, psicólogos y videos" fueron algunas de las formas de suplir su déficit de educación sexual.

(GRÁFICA 1-
¿Fueron efectivas las clases de educación sexual en su colegio?)

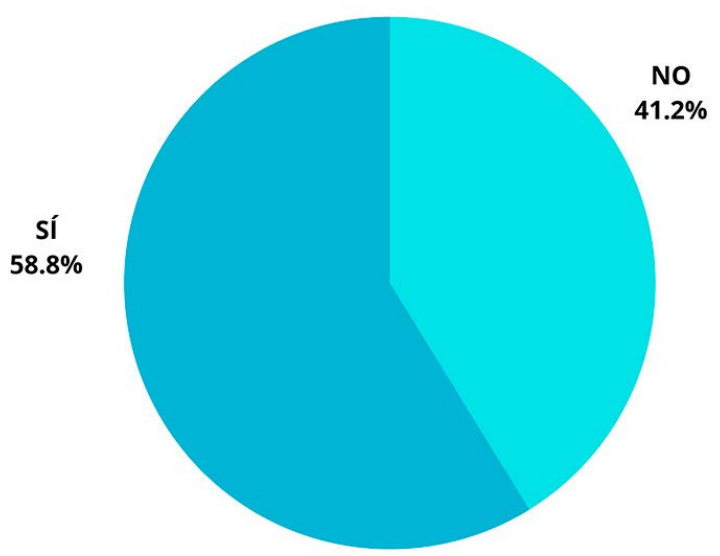

"Mi educación sexual giró siempre alrededor de la prevención de embarazos no deseados, ETS y abuso. Sin embargo, fue sumamente heteronormativa y carente de cualquier dimensión de autoconocimiento dirigido al placer", dijo una de las personas entrevistadas.

(GRÁFICA 2-
Si pertenece al sexo femenino,
¿qué anticonceptivos usa o ha usado?)

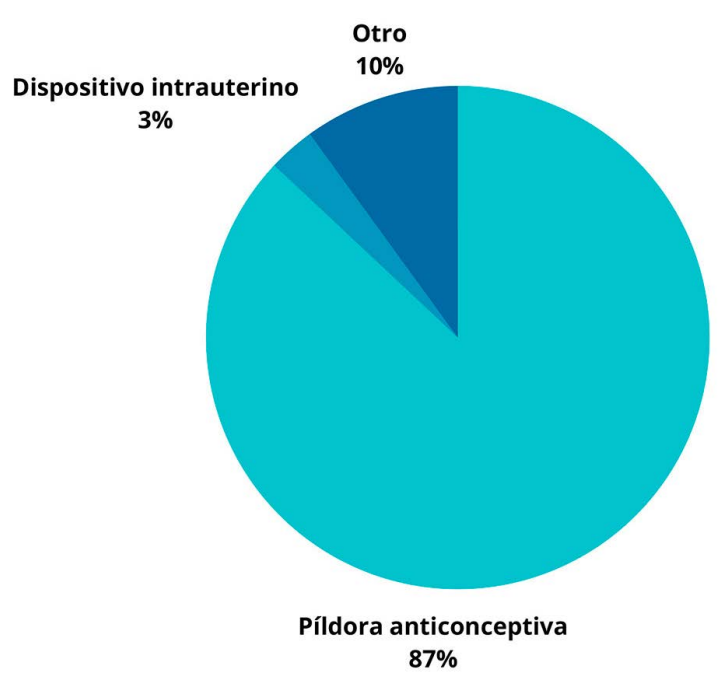

El 87% de las mujeres entrevistadas usa o ha usado pastillas anticonceptivas. Lo que hoy es natural, fue una lucha en contra de la corriente. En la década de 1950, la filántropa Katharine Dexter financió la investigación para una pastilla anticonceptiva femenina, pero fue extremadamente difícil porque la ley prohibía este tipo de estudios. En 1960 fue aprobada la primera pastilla anticonceptiva en Estados Unidos. Fue revolucionario para las mujeres: el matrimonio dejó de ser un requisito para disfrutar de su sexualidad.

Hoy, 60 años después, seguimos encontrando efectos secundarios de las píldoras anticonceptivas; pueden causar náuseas, dolor de cabeza, presión arterial elevada y aumentan el riesgo de padecer determinadas enfermedades como ataques cardíacos, enfermedades de la vesícula y coágulos sanguíneos.

(GRÁFICA 3- Si pertenece al sexo masculino,
¿qué anticonceptivos usa o ha usado?)

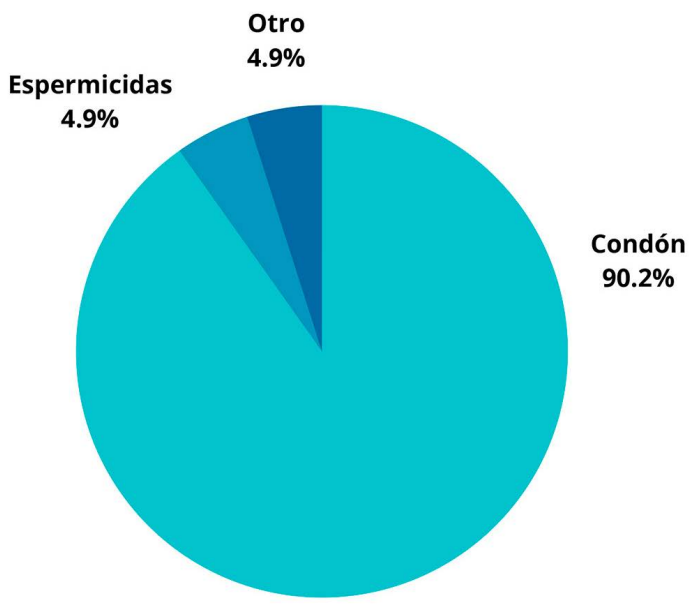

"En el colegio sólo enseñaban cómo una mujer se tenía que cuidar, mas no decían que el hombre también puede y debe hacerlo", comentó otra de las personas entrevistadas.

(GRÁFICA 4- ¿Se haría la vasectomía?)

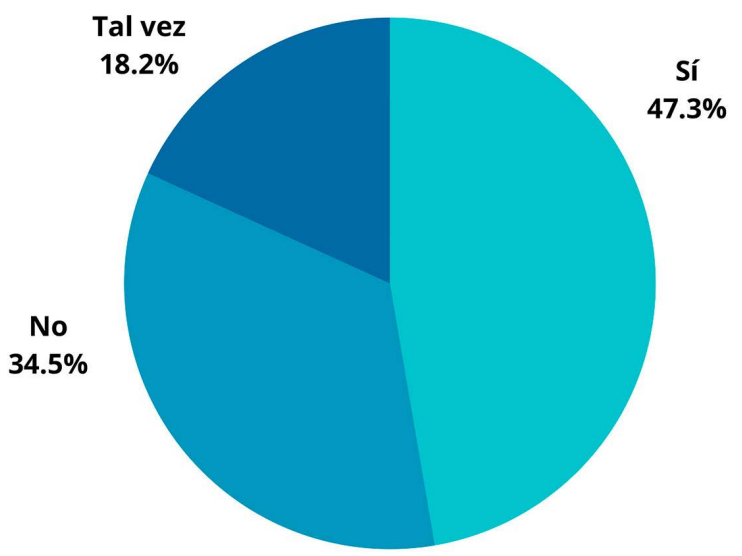

La vasectomía es un procedimiento quirúrgico en el que se cortan o bloquean los conductos que transportan los espermatozoides. Tiene una efectividad de prevención de embarazo de casi 100%. La vasectomía es reversible con un procedimiento llamado vasovasostomía, en el que se vuelven a unir los conductos que transportan los espermatozoides. Si se revierte la vasectomía, hay un chance de embarazo del 30% a más del 90%, dependiendo de la edad y otros factores.

Además, la píldora anticonceptiva para hombres está en camino. En el 2019, pasó las pruebas de seguridad y tolerabilidad. Se trata de un método hormonal para hombres que tiene la finalidad de disminuir la producción de espermatozoides, pero sin afectar el lívido. Según Stephanie Page, profesora de Medicina de la Universidad de Washington, la idea es encontrar el compuesto que tenga menos efectos secundarios y sea el más efectivo.

(GRÁFICA 5 ¿Acudiría a su médico de confianza con el propósito de empezar a utilizar algún método anticonceptivo masculino diferente al condón?)

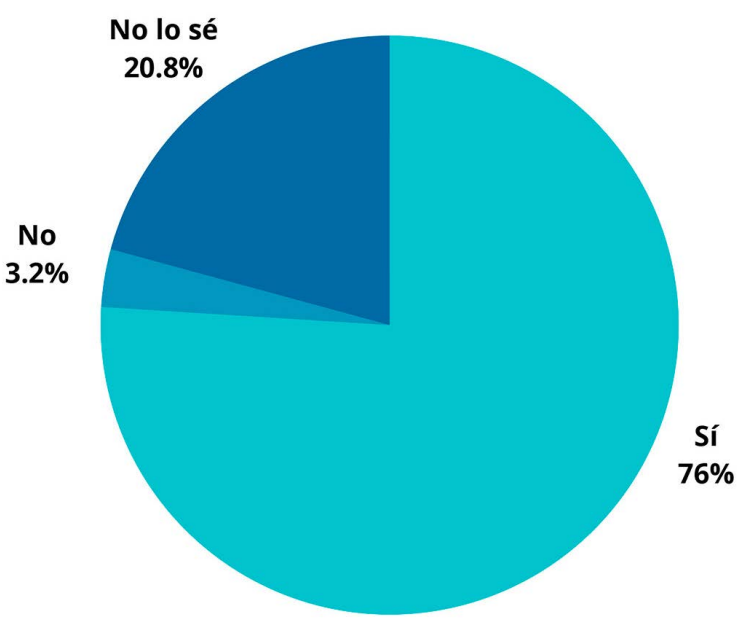

Comparando los resultados de las gráficas, nos dimos cuenta que el 78% de las mujeres están dispuestas a asumir los efectos secundarios de los anticonceptivos, mientras que, de los hombres entrevistados, sólo un 47,3% está dispuesto a hacer lo mismo.

Las mujeres han padecido efectos secundarios en su cuerpo porque ha sido la única solución durante mucho tiempo, pero hoy hay un abanico de posibilidades y hay que tener la mente abierta para seguir educándose. La ciencia sigue trabajando en nuevos anticonceptivos, pero, ¿estás listo para usarlos?

Cuando la diferencia de edad es de más de 20 años, ustedes todavía diría

¿El amor no tiene edad?

La ficción se hace realidad: la historia detrás de tener un sugar daddy

Fuente: https://www.pexels.com/es-es/foto/hombre-vacaciones-manos-amor-5547059/

Por: Anónimo

Eran las 5:54, estaba en el centro de Paris y me quedaba poco dinero, tenía frío y no tenía suficiente para pagar un hospedaje. Caminé unas cuadras pensando qué hacer, pues solamente me quedaban 6 euros en la billetera, la cantidad exacta para comprarme una simple botella de agua. La desesperación llegó a mi cabeza, me senté en una banca a pensar en qué podría hacer para sobrevivir estando por fuera de mi país sin dinero, sin hospedaje, sin conocidos y sin donde dormir.

De repente vi una mujer muy joven cogida de la mano con una persona bastante mayor, se notaba que se llevaban unos 50 años, pensé "que afortunada, debe tener todo lo que quiere", y allí llegó la brillante idea. Recordé que hace unos meses un amigo me había hablado de una supuesta página web que ofrecía un servicio de Matchmaking entre baby sugar y sugars, en la cual te ofrecen dinero por complacer personas de edad que buscan compañía, pensé: ¿Qué malo podría pasar?, ¿Qué tan grave podría ser? Finalmente, no tenía otra opción, y me decidí.

Creé mi perfil e inmediatamente me llegó la primera oferta, una mujer de 89 años me recogería en 10 minutos al frente de donde yo estaba. Esperé un tiempo con miedo, no sabía como sería la experiencia, ¿cómo debía saludarla?, ¿qué debía hacer?, ¿cómo reaccionaría si me pedía favores sexuales?, ¿cómo debía actuar, ¿si era esta una buena idea?, ¿debería salir corriendo? No, ya no hay vuelta atrás, no tengo otra opción, al menos hoy tendré donde pasar la noche.

Finalmente, la mujer anciana llegó por mí, era un lindo carro debo admitirlo, me llevó a un restaurante lujoso y allí pedí mi plato favorito, al principio fue incómodo, sin embargo, con el paso del tiempo la conversación fue fluyendo, ella era supremamente empática, me comentaba que su marido había muerto hace algunos años y que ella simplemente quería compañía. Terminamos la cena, ella pagó la cuenta y nos dirigimos al apartamento de ella. Yo estaba nervioso, sin embargo, lograba disimular mi ansiedad, ¿Qué me tocaría hacer? Nunca había hecho algo así en toda mi vida.

Nos bajamos del carro, nos dirigimos al apartamento y llegamos hasta la puerta. Ella se despidió, me agradeció por la compañía y cerró la puerta. Me quedé esperando a que quizá volviera a abrir para que yo ingresara y me pidiera favores sexuales, sin embargo, pasaron varios minutos y nada pasaba. Estaba muy confundido, abrí la página esperando a que me diera instrucciones, pero no, aparecía solo mi pago recibido y ya ella no salía en ninguna parte. Llegó mi segunda oferta. Debo decir que fue muy similar a la primera, sin embargo, esta vez sí me invitó de forma cordial a dormir con ella, ¿pagarme por eso? Parecía irrazonable, pero al parecer ella solo quería dormir con alguna compañía.

Así pasó un mes y mi estancia en Francia cada vez era mejor, en ese mes había comido en los mejores restaurantes, había dormido en los mejores hoteles y había disfrutado de los mejores cocteles de París. Esta rutina se había vuelto costumbre para mí, pues la mayoría de las señoras eran supremamente cordiales y lo más comprometedor que me habían pedido hacer hasta el momento había sido masajes corporales.

Sin embargo, algo pasó, hubo una noche que todo se sintió diferente, había estado con unas 50 personas, pero hubo una que cambió todo, nunca entendí que fue, pero esa noche yo no quería comer en restaurantes costosos, no quería ni siquiera recibir mi pago de cada día, yo solamente quería estar con ella. La confianza fue algo que se dio de forma natural. Ella y yo coincidíamos en una cosa: no queríamos que esa noche acabara. La página recomendaba no dar información personal ni datos de contacto y tenía sentido.... Los compromisos eran el enemigo principal del algoritmo del sitio web, pero ¿Qué pasaba si rompíamos las reglas?, ¿Qué ocurría si ella no terminaba la cita?, si no le poníamos fin a esto, si dejábamos el encuentro para toda la vida....

¿Qué diría la sociedad? Un joven de 20 años enamorado de una señora 42 años mayor que él. Parecía una locura, pero esa noche era lo más razonable.

Hoy, 5 años después me pregunto qué hubiera pasado si no me hubiera tenido que devolver a Colombia, me pregunto qué hubiera pasado si nuestros destinos no se hubieran separado.

Sin embargo aún conservo la esperanza de volver algún día y decirle que nunca la olvidé, que desde que nos separamos no ha pasado un día que no venga a mi cabeza, que todavía sueño con ella y que no puedo dejar pasar la vida sin saber lo que sería tener algo juntos.

Por políticas públicas verdaderamente efectivas

¿Por qué tanta cantaleta con la educación sexual?

En Colombia se vive una vida sexual desinformada desde los 12 años y a nadie parece importarle.

Fuente: https://www.pexels.com/es-es/foto/comida-hombre-gente-mujer-5750435/

Por: Andrés Rojas Herrera

En Colombia nadie se cansa de hablar de educación sexual. Seguro mientras usted estaba en el colegio tuvo una clase para ello, leyó en redes sociales e incluso puede que haya tenido que aprender al respecto por medio de la experiencia. Este último caso resume la condición de miles de niños en el país que inician su vida sexual a una edad temprana. De hecho, según estudios realizados por la Universidad Nacional, aproximadamente el 32,7% de los menores de 18 años en el país han iniciado su vida sexual, de estos, el 50% correspondiente a niños y 31% a niñas lo hicieron antes de los 15 años. Sin embargo, la situación se torna preocupante al momento de analizar las condiciones bajo las que lo hacen. Esto es visible a través de La Encuesta Nacional de Demografía y Salud realizada por el DANE en 2015, la cual reveló las condiciones en las cuales la población colombiana tiene acceso, conocimiento y asesoramiento sobre salud sexual. De manera particular es increíble aproximarse a lo que los datos sugieren acerca del acceso que tienen los menores de edad a métodos anticonceptivos, las edades en las que inician una vida sexual activa, y sobretodo es posible plantearse grandes interrogantes, tanto de la efectividad de la educación sexual Colombia como de las posibilidades que brinda el Estado para materializar aquello que se enseña, especialmente el uso de anticonceptivos.

Para empezar, enfoquémonos en los datos. Según la encuesta que mencioné anteriormente, de la totalidad de mujeres entre los 13 y 49 años con actividad sexual reciente, el 99% conoce un método anticonceptivo, lo cual no me sorprende. ¿Cómo no saber al menos de un método si todos los días vemos propagandas de condones en la televisión, redes sociales o revistas? El problema empieza a vislumbrarse cuando se examina la cantidad de hombres y mujeres que alguna vez efectivamente han usado métodos anticonceptivos. Como es de esperarse, luego de los 20 años la cifra no baja del 80%. Ahora, cuando se trata de menores de edad, entre los 15 y los 19, solo el 50%, y peor aún, de los 13 a 15, exactamente el 6.7%. En lo personal estas cifras son de ver y no creer, y me resulta imposible no problematizar lo que estos números sugieren. El problema radica en un claro desconocimiento no solo de la existencia y correcto uso de estos métodos, sino de la poca accesibilidad que un menor puede tener a ellos. Lo invito a que se imagine a su yo de 14 años entrando a una droguería a comprar un condón. ¿Cómo cree que lo mirarían? ¿Cómo se sentiría? Seguramente mal. Además de ¿sabría usarlo? No lo creo. Esto llevaría a que usted prefiera abstenerse de comprarlo, además es posible que a esa edad no tenga los medios para hacerlo, y con el poco conocimiento de todas las implicaciones que el acto sexual puede acarrear sin protección, simplemente lo haría sin condón. Esta situación se repite en un sin fin de niños que toman la decisión de iniciar una vida sexual desorganizada, sin información ni control de lo que puede suceder con ellos y su cuerpo, expuestos a enfermedades o situaciones que pueden cambiar su vida para siempre.

En Colombia 1 de cada 5 adolescentes es mamá o está embarazada, por ello la Sociedad Colombiana de Pediatría afirma que el embarazo adolescente se ha convertido en un verdadero problema de salud pública. Adicionalmente, todo embarazo adolescente es de alto riesgo, dado que puede generar consecuencias lamentables para la salud física y mental de la madre y el bebé

producto del mal control prenatal, puede además dificultar el acceso de la madre al mercado laboral, e incluso aumentar los índices de pobreza. Creo entonces que lo datos y sus consecuencias son claros en revelar la necesidad de políticas públicas verdaderamente efectivas, que mejoren las condiciones de acceso a los métodos anticonceptivos y sobretodo a la educación sexual, una que se aleje de enseñar la abstinencia como método por excelencia, que se enfoque en abrir los ojos a la realidad y demuestre la manera como las decisiones que los niños tomen con respecto a su cuerpo hoy los pueden afectar mañana. Una que les brinde la infinidad de opciones que tienen para disfrutar de su sexualidad, y sobretodo que les permita decidir sobre su cuerpo de manera informada, cambiando así los sesgos producto de consideraciones morales y religiosas que abundan en nuestra sociedad, las cuales nublan realidades y solo despiertan más interés por lo prohibido.

La selección cambia de ruedas rumbo a Catar

Reinaldo, salve usted la patria

Se rompe el paradigma del entrenador extranjero y, después de casi una década, regresa un nacional al banquillo tricolor. Reinaldo Rueda tiene una nueva oportunidad con un objetivo claro: clasificar a Colombia a la Copa del Mundo.

Fuente: https://www.goal.com/es/noticias/regresan-los-microciclos-a-la-seleccion-colombia-estos-son/n1gey69ay5z11pne9kc0isrle

Por: Juan Pablo Prieto Rodríguez

La suerte está echada, la Selección dio un ´timonazo´ y cambió de estratega en la misión Catar 20-22. El elegido, Reinaldo Rueda Rivera, quien, en mi opinión, es el candidato idóneo para enderezar el rumbo. Cuenta con la capacidad, experiencia y credibilidad para llegar nuevamente a la cita orbital. El vallecaucano asume el cargo con un panorama un tanto adverso, dado el escepticismo, fruto de las vergonzosas derrotas frente a Uruguay y Ecuador.

De entrada, advierto, no considero que la situación sea tan crítica como la han venido planteando. Visto con perspectiva, la Selección se encuentra solo a dos puntos del quinto lugar y tiene una de las nóminas más importantes del continente. Si este deporte fuera lógico, dado el peso específico del plantel, el combinado patrio no debería tener mayores dificultades para su clasificación, sin embargo, como bien sabemos, en el fútbol uno más uno no es dos.

Nuestra eliminatoria es volátil, pero no nos digamos mentiras, los dos grandes no se van a quedar por fuera. Brasil y Argentina tienen sus boletos asegurados. En consecuencia, quedan tres cupos, los cuales "teóricamente" estarían destinados para nosotros, los uruguayos y los chilenos. No obstante, el pasado reciente muestra a un Perú consolidado, a Paraguay sacando petróleo de las piedras y, el agravante, la sorpresiva cabalgata de los ´pelados´ de Ecuador. Esto, sin dejar de lado que Venezuela suele complicarnos la vida y que hay fútbol en La Paz.

Así pues, el reto inminente para "Triple R" es no alejarnos del preciado repechaje, por ello, resulta fundamental la próxima fecha de marzo. No puntuar frente a Brasil y Paraguay sería catastrófico, a mi modo de ver, un golpe fatídico de cara a nuestra aspiración mundialista. Idealmente, cuatro puntos, incluso tres; en un escenario menos optimista, compro dos empates. Ojo, para mí es obligatorio no perder en Asunción, por tratarse de un rival directo.

Dos delanteros marcando goles en Atalanta, Cuadrado firme en Juventus, Ospina importante en Napoli, James y Mina rindiendo en Inglaterra, un par con regularidad en Porto, Falcao recuperado, Dávinson en auge. Es claro que Reinaldo tiene las herramientas, ahora bien, pienso que el tema pasa por lo mental. Cuesta creer, pero a veces cruzan el charco y se les olvida jugar. Al menos, eso nos mostraron en el Metropolitano y en el Casa Blanca de Quito.

Al margen de la supuesta cama a Queiroz, un nuevo aire no viene mal, confiemos en que su salida sea un ´reseteo´ al chip. Necesitamos remover esos bloqueos que privan a los nuestros de hacer pases cortos, controles aparentemente sencillos y remates con buena dirección. Esta generación tiene un rodaje importante, muchos vienen del proceso mundialista de Rusia y la mayoría estuvieron en la Copa América. Actitud, compromiso e inteligencia, todo es clave.

El barco cambia de capitán empezando la travesía, al igual que en la eliminatoria hacia Brasil 2014. En aquel entonces resultó exitoso, esperemos que las cosas se den, y se pueda replicar la gesta de Pékerman. Los jugadores y el DT tienen la responsabilidad de reivindicar el estatus y la categoría de la Selección Colombia, propia de los últimos años. Si salimos bien librados de las dos finales que vienen, nos veo lejos de la UCI. Es crucial consolidar un equipo titular, para llegar con buenas sensaciones a los partidos de junio y a la Copa América.

El DT llega a ordenar la casa, absorber la presión del entorno hostil y a impregnarle identidad al equipo en tiempo récord. Hay que aterrizar los egos de los intocables, encontrar soluciones en jugadores con ritmo de competencia y, lo más importante, usar el sentido común, cero inventos. No puedo dejar de reconocer la ilusión que me causa la combinación entre el presente de nuestros jugadores y el estilo de Rueda. Ojalá vuelva el buen fútbol, hace falta.

No sobra recordar que la primera experiencia de "Rei" fue muy similar a la actual, solo que, en aquella ocasión, asumió el cargo con un punto de doce posibles, y el destino era Alemania. Hace 17 años, el caleño encontró un antídoto, pero lamentablemente no contó con la efectividad deseada, tras un cambio notorio, el seleccionado quedó a un punto del repechaje. Esta vez, las condiciones están dadas para que dicha fórmula llegue a un 100% de efectividad.

Las normas prohibitivas no son suficientes

Coca y caña de azúcar, ¿qué tienen en común?

En Colombia, dos fuentes fundamentales de empleo son las producciones de caña de azúcar y de coca, una es legal, y la otra ilegal en la mayoría de los casos. Pero, frente a ambas, debido a los efectos adversos de su consumo ha habido grandes esfuerzos normativos, los cuales carecen de eficiencia.

Por: Geraldine Pardo Duque

En primer lugar, *erythroxylum coca* es el nombre científico de la conocida planta de 'coca', que para ser próspera requiere de temperaturas propias de Suramérica. Pero, desde hace varios años ha sido manipulada a través de procesos químicos añadiendo otros elementos para llegar a la costosa 'cocaína': una sustancia ilícita en cualquier país. Ahora bien, en cuanto a su proceso de producción, es de destacar que es más rentable realizar plantaciones de coca en países tropicales como Colombia, porque no tienen estaciones. Pues conforme a cifras de la ONU las condiciones climáticas permiten que haya una cosecha cada 81 días; a pesar de los esfuerzos de erradicación con glifosato, o prohibiciones normativas.

Por otro lado, los procesos de producción de la cocaína son una fuente fundamental de empleo informal en Colombia. Pues en regiones apartadas como en Catatumbo, es una de las pocas actividades que generan ingresos a familia campesinas para subsistir. Dadas las condiciones de centralización laboral del país. Además, las opciones para sobrevivir en lugares apartados que no impliquen la promoción de esta platación, son nulas: teniendo en cuanta la alta demanda de este producto; su prosperidad en la tierra; y la precencia de grupos al margen de la ley que en varias ocasiones por medio de la fuerza obligan a los habitantes de la zona a cultivar el producto que luego es comprado por precios que establecen los cárteles de narcotráfico.

No es menos importante comentar los terribles efectos adversos que tiene el consumo de esta sustancia: es adictiva en un 21% conforme a cifras dadas por la universidad escocesa: St. Andrews; y es la responsable de diversos daños a la salud de acuerdo con el Instituto de Bioquímica del Consejo Superior de Investigaciones Científicas, los cuales propenden grandes gastos públicos que afectan el presupuesto fiscal.

Entonces, cabe preguntarse: ¿qué ha hecho el Estado colombiano para poner fin al financiamiento del narcotráfico, al gasto público en salud proveniente de secuelas del consumo de derivados de la coca y al empleo sin garantías?, al respecto, existen muchas normativas que sancionan la producción y vinculación con la coca; y declaraciones estatales de obligarse con la comunidad internacional para combatir el narcotráfico. Esto ha reducido la producción de coca en 62% en los últimos dos años (Oficina de Política Nacional para el Control de Drogas de la Casa Blanca), pero sigue sin ser suficiente.

En segundo lugar, hay que traer a colación el tópico de la caña de azúcar, *saccharum officinarum* es su nombre científico, y sus cultivos se encuentran en zonas tropicales por ser el tipo de tierra más ideal, y sí, Colombia, al estar sobre la línea del Ecuador y tener fuentes hídricas en abundancia es uno de los principales productores de esta, y gracias a sus exportaciones, de manera consecuente influye en el PIB neto. En línea con lo anterior, hay que decir que, en Colombia, Hawái y el norte de Perú, a diferencia de otros países es posible cultivar la caña de azúcar todos los meses del año por el clima de la región. Por ejemplo, en el territorio nacional hay 225.000 hectáreas destinadas a este fin, y según Asocaña: se producen 14 toneladas de azúcar al año, de las cuales solo 1.6 toneladas son para consumo interno, y el resto se exporta, por lo que es una gran fuente de empleo en zonas apartadas del país.

No obstante, la mitad de la producción que se queda en Colombia, y la consumen sus habitantes en sus hogares, y el otro 50% es comprado por la industria para la elaboración de productos alimenticios. Adicionalmente, para nadie es un secreto que el consumo de sacarosa genera adicción 70 veces más que la cocaína, y tiene efectos adversos en la salud: cáncer, alteraciones en la sangre, y según afirmaciones de la OMS hasta se ha llegado a vincular con alteraciones psíquicas graves en niños, entre otras. Debido a lo anterior, ha habido muchos proyectos de ley que buscan disminuir el consumo de esta sustancia, pero ninguno prospera.

En conclusión, la caña de azúcar y la coca tienen muchos aspectos en común: sostienen la economía en zonas apartadas del país en las son la única fuente de empleo; y son altamente adictivas y perjudiciales para la salud y de acuerdo con la OCDE representa un gasto público del 7,2% del PIB. Por esta razón, la solución para ambas problemáticas además de radicar en la concientización también implica generar otras fuentes de empleo y la sustitución de cultivos, porque sin estos dos aspectos no habrá eficiencia.

Gustavo Zafra Roldán

"Mi deseo es que se conserve la excelencia y la independencia crítica. Sin eso no se es Universidad"

Foro Javeriano entrevista a Gustavo Zafra Roldán: profesor, decano, constituyente y amigo.

Fuente: https://www.youtube.com/watch?v=WpG7Gp1YyyU

Por: Pablo Güete y Nicolás Castellanos

Una eminencia es una persona que sobresale en alguna actividad y destaca por sus méritos o sus conocimientos. Todo primíparo de tiempos recientes en nuestra facultad de derecho, escuchó alguna vez que Gustavo Zafra Roldán es una eminencia de nuestra universidad y del Derecho Público en Colombia. Profesor, decano, constituyente y amigo. A continuación, le contamos a modo de homenaje, un poco de la vida del Dr. Gustavo Zafra Roldán.

El camino de Zafra empezó en Cali el 28 de octubre de 1948. Al preguntarle por su juventud, los recuerdos más lúcidos se remontan a Cali a la época en que asistió al colegio Berchmans de los jesuitas. El colegio era únicamente masculino, así que rápidamente recuerda los colegios hermanos femeninos, que eran el Liceo Benalcázar, El Sagrado Corazón y la Presentación. De su familia, reconoce que sus padres y hermanos y una familia extensa de abuelos, tíos y primos, fueron todos buenos jugadores de voleibol. En ocasiones, su madre negociaba con las directivas del colegio cuando los tres hermanos se atrasaban en el pago de la mensualidad, lo que finalmente desencadeno un hondo afecto de los jesuitas con su familia.

Sus primeras memorias en la Javeriana, recuerda, son con sus compañeros de promoción. Orgulloso nos cuenta que en el 2021 cumplirán cincuenta años como egresados y aún se mantienen unidos. "Javeriano apoya a javeriano", reconoce que esta premisa marcó para siempre su vida. Además, nos contó que, en sus tiempos de estudiante, la universidad tenía unos 5.000 estudiantes y casi todos se conocían entre sí.

Para Zafra, no hay muchas diferencias entre la facultad de derecho a la que asistió como estudiante y a la que asistió como profesor por más de 30 años. Nos recuerda que los profesores y estudiantes son muy parecidos, son mentes abiertas y bien intencionadas. Con razón, nos dice que puede que hoy hayan cambiado los apoyos bibliográficos y tecnológicos, pero la esencia del cuidado personal, donde cada ser humano es un milagro en el universo se conserva y debe conservarse, no importan las dificultades.

Confiesa que su pasión por la academia se dio desde que era muy joven porque era muy preguntón. Esto, de la mano con las oportunidades que le dieron sus profesores para hacer varias exposiciones, ello lo fue moldeando como el profesor en el que se convertiría. Finalmente, en 1972 el Padre Gabriel Giraldo lo escogió para dar clase de entre los estudiantes del primer seminario de constitucional, grupo que además lo ayudó con su tesis de grado que fue laureada luego de presentarse. Mucho mérito es de ellos, reconoce.

Una de las obras más heroicas que recuerda haber desempeñado, es haber ayudado a que la Javeriana en Cali fuera una realidad. Nos contó que empezó en una vieja casona, luego se mudaron al Colegio de Cali, luego pasaron por un convento de monjas, hasta llegar a su actual sede. De estos tiempos, nos contó sobre la familia jesuita Troncoso y el abogado, el Padre Gómez S.J. En esa época tuvo que dar clases nocturnas hasta las 10 de la noche. Inolvidable, asegura.

En la década de los 80, tuvo la oportunidad de asistir a la Universidad de Harvard para hacer su maestría en Administración Pública. Sobre sus años en Harvard, nos dijo que lo más valioso fue la oportunidad de haber convivido con seres humanos de más de 100 países diferentes, lo que le permitió aprender a respetar las diferencias y todas las culturas.

Ahora bien, es inexorable hablar con Gustavo Zafra sobre su vida y no hablar de la Asamblea Nacional Constituyente de 1991. Con respecto de este histórico momento en el país, del que Zafra participó activamente, manifestó que fue un escenario de respeto, tolerancia y amor por Colombia. Nos recordó una vez más que: ***"una constitución lo que organiza es la capacidad civilizada de estar de acuerdo o estar en desacuerdo. Esto tan sencillo, a veces no sé comprende"***.

Para Zafra, a la Constituyente más que a la Constitución, le faltó que algunos grupos armados de esa época aceptaran la invitación que se les hizo para participar. Cree que, si hubieran logrado la presencia de esos grupos, habrían podido evitar 30 años más de conflictos armados con toda la tragedia en pérdidas de vidas humanas y en desplazados que eso significó. Así mismo, afirma que "*a la Constitución no le sobra disposiciones*. Pero del dicho al hecho hay mucho trecho. Son las generaciones de ustedes las que deben hacer los ajustes que se requieran". Para cerrar el tema de la Constitución, concluye diciendo que el texto de 1991 ha mantenido su esencia de respeto a los derechos y de equilibrio de poderes a pesar las 55 reformas. Lo que implica que es un texto vivo que se adapta a los cambios de la sociedad, hecho que considera muy positivo.

Sus años como decano de nuestra Facultad, no los ve con diferencia a lo que ha vivido como docente, para ambos momentos asegura que lo más valioso han sido sus estudiantes, los profesores, el maravilloso grupo humano de la Facultad, desde el consejo hasta los asistentes y conserjes que trabajan como los discípulos de los jesuitas *Ad mairoem Dei Gloriam* (para la mayor gloria de dios).

Sobre su legado como docente y abogado, nos contestó con una oración del Padre Teilhard de Chardin S.J.: "*Sólo aspiro a dejar la huella de una vida lógica tendida siempre hacia las grandes esperanzas del mundo*". A los abogados y todos los jóvenes, más que un consejo, les hace una respetuosa sugerencia: disciplina y amor en todo lo que hagan. A los profesores, les recuerda que la verdadera enseñanza está en el ejemplo.

De la Universidad Javeriana, considera que está en la dirección correcta: ***"ajustando las velas a los tiempos cambiantes. Los llamados signos de los tiempos. Mi deseo es que conserve la excelencia y la independencia crítica. Sin eso no se es Universidad".***

Un encuentro particular

El encuentro de dos pandemias

Una conversación entre dos personas sobre las dificultades de sus tiempos, una de ellas sufriendo la peste negra y otra el COVID-19.

Por: Orlando Buelvas Dajud

Dos hombres que permanecían sentados en una misma banca tenían las miradas perdidas entre cavilaciones. Uno de ellos de piel blanca lisa pero ya marcada por la vejez, llevaba una camisa de lino con mangas largas, un jubón purpura y esponjoso cubierto por una túnica, un pantalón de tono oscuro y telas gruesas. Su cara estaba descubierta y en sus manos portaba una libreta. El otro, un hombre joven de piel morena vestido en jeans, chaqueta negra y tenis. Tenía puesto un tapabocas y cargaba con cuidado su celular.

El hombre de piel morena al notar que su acompañante no contaba con un cubre bocas, le increpó y le dijo:

– ¿Hombre, es que usted no cree en el virus? se debe usar tapabocas, no importa que se sienta bien.

– ¿Tapador de bocas? Lo siento gitano, eso en Florencia no lo usamos.

El hombre de piel morena se sintió confundido con la respuesta y respondió colérico:

– ¡Está loco! No soy ningún gitano y no estamos en Florencia. Estamos sentados en una banca del *Stanley Park* en Vancouver, Canadá. Hoy 30 de enero de 2021.

– No. – respondió.

Al cabo de un instante, repuso:

– Yo estoy sentado aquí en un banco, frente a la *Piazza della Signoria*. En la república de Florencia y hoy es 23 de febrero de 1490. Me presento, disculpe usted. Mi nombre es Gian Giacomo Caprotti.

– No estamos en Florencia y puedo probarlo. -dijo- Vea los pinos y la nieve. Además, hoy día la humanidad padece de la pandemia por un tipo de Coronavirus: COVID-19. ¿sabe de lo que le hablo?

– No. Usted gitano, es un mentiroso. Hoy día no padecemos ningún virus corona. Hoy todavía sufrimos de la peste negra que sigue llevándose almas.

El hombre moreno ya desconcertado continuó:

– Si es verdad lo que dice, ¿por qué no lleva mascarilla que lo proteja? ¿Cómo es esa peste suya?

– La peste toma las vidas sin avisar, en el día sientes fiebre y en la noche caes postrado en tu cama muerto. Nadie usa esas mascaras, tal vez son cosa del futuro. Y dígame, señor…

– Jorge Luis.

– Si, ¿cómo es el futuro?

– Casi tan incierto como el pasado. Solo un poco más.

Gian Giacomo, alzó la mirada como observando la iglesia de la plaza mientras Jorge Luís lo miraba a él, y dijo:

– ¿Cuánto tiempo llevan en pandemia?

– Mucho tiempo. Un año ya, bajo encierros y estrés. Han muerto dos millares de personas. Por eso usamos estas mascarillas y lavamos nuestras manos.

– ¡Un año no es nada! – exclamó el italiano – La peste de mi tiempo lleva siglos. Han muerto más de setenta millones y la misma Florencia paso de tener cien mil ciudadanos a unos treinta mil en poco tiempo. Y eso de lavarse las manos no es nada que se haga en Italia. ¿Qué otras cosas han pasado?

– Hace un tiempo murió un importante rey, todos lloraron su partida.

– Al parecer aún en el futuro unas vidas valen más que otras. Todo un pesar. – concluyó Giacomo.

El joven moreno, temblando por el frío y sacudiéndose la nieve, preguntó, algo desesperanzado:

– Dígame, ¿cuándo la pandemia termine cree que su vida será mejor?

– Aquello no depende de la pandemia, si no de mí. Buscaré lo mejor para mi vida y felicidad incluso ante las puertas del infierno. Además, la pandemia no tiene calendario para acabar, los brotes vuelven sin avisar. -Dijo Giacomo.

– Nosotros, en mi tiempo, esperamos vacunas para por fin poder ser libres de esto y felices nuevamente. – alegó Luis.

– No se es libre cuando se depende de una condición. Mucho menos feliz. – respondió el florentino.

Jorge Luis, alterado dijo:

– Si no tienen vacunas en tu tiempo entonces, ¿qué?

– Esperanza. – Sentenció Gian Giacomo.

Ambos se quedaron sin palabras. Giacomo miraba la plaza que tenía al frente, llena de luz y calor. Al mismo tiempo, justo a su lado, Jorge Luis contemplaba en el silencio invernal a los pinos y los lagos congelados que estaban cerca. De repente, Giacomo dijo:

– Joven Luis, de la república de Canadá. Ha sido un placer. Es tiempo de partir. Seguramente el maestro Leonardo me necesita. Tome, le dejo este regalo, un florín.

Giacomo puso la moneda en manos de Jorge y partió. El joven moreno enfocó su mirada en el regalo. Una moneda auténtica del siglo XV. Alzó la cabeza para dar las gracias, pero cuando se fijó, no había nadie y ni en la nieve ni en la banca quedaron rastros.

Fuente: https://www.bbc.com/mundo/noticias-55046754

¿Cuál plan perfecto?

Por: Paula Andrea Tavera

Siempre me he cuestionado cómo los países como Suecia dirigen su futuro en una manera tan exitosa en varios campos, ¿cuál será la fórmula mágica?, ¿existe un orden perfecto? dígannos de una vez por todas, ¿cuál es el secreto?. Las respuestas no apuntan a una lista larga de detalles, sino que todo se concreta en la visión y manejo que tienen del amor. La película documental "La teoría sueca del amor" por Erik Gandini del 2015, pone sobre la mesa las piezas clave para comprender que la disminución del amor fortalece la independencia como factor determinante para un futuro exitoso.

Las relaciones humanas se han transformado y apuntan a que la independencia es sinónimo de felicidad y plenitud. Los suecos, a medida que aplicaban el manifiesto "la familia del futuro", demostraron que la actividad del hombre debe estar unida con el único compromiso de brindar comodidad consigo mismo. Ahora, como si fuera poco, el amor familiar o de pareja quedan eliminados, pues en temas como la reproducción asistida, se impone la individualidad y el amor en la intimidad, ya no será relevante, es más, interrumpiría en la construcción de un balance personal. No obstante, este método obstaculiza la habilidad innata del ser humano de la comunicación, en donde el vínculo social y dinámico se vería gravemente afectado.

A pesar de este tipo de decisiones, no daría por sentado que es un plan perfecto, no existe una guía de cómo vivir, pues como diría mi mamá, "cada día trae su afán". No todos buscamos una vida completamente solitaria, pues es claro que la seguridad no es lo mismo que la felicidad.

No es cuestión de un orden perfecto o un misterio de cómo ser y crecer, sino que recae en la decisión personal de acompañar o no, la vida junto a alguien que proponga un estilo de vida, ya sea desde el vivir momentos y crear experiencias o desde un punto de compromiso para el futuro. Es tan incierto lo que viene y el amor será aquello que nos permita olvidar, así sea un poco este amargo presente.

Amor Digital

Por: Salomé Linares Caicedo

El internet y las redes sociales han cambiado para siempre la forma en que los humanos interactuamos unos con otros, estas herramientas nos permiten conseguir información, contactar a nuestros amigos y familiares, y crear lazos con personas, propósitos y objetos que probablemente no conoceríamos sin el uso de las mismas.

Según estudios recientes, en promedio el 40% de parejas heterosexuales y el 65% de parejas homosexuales se conocieron utilizando apps de citas o redes sociales en el año 2017.

Históricamente las parejas se conocían por medio de familiares, amigos o ambientes de trabajo, pero en años recientes se ha visto un declive en estas formas "tradicionales" de conocer parejas y se ha visto el boom de las dating apps como una de las herramientas principales del mundo moderno que utilizan las personas para encontrar el amor.

Podría clasificar en dos categorías las formas de conocerse online con el propósito de encontrar pareja; la primera categoría serian las clásicas páginas web para encontrar pareja, en esta categoría caben paginas como eharmony o match.com, y dentro de esta incluso existen paginas focalizadas para comunidades especificas o que facilitan las preferencias puntuales de búsqueda, con por ejemplo paginas especializadas en personas cristianas, o que ofrecen filtros astrológicos. Y la segunda categoría serian las apps de citas, dentro de la cual están Tinder, Bumble, Hppn, Grindr, etc.; que ofrecen diferentes filtros o planes de pago, pero estas tienden a ser mas centradas en la imagen.

Antes conocer personas, a través de internet se consideraba un tema tabú, por diferentes peligros que se podían presentar, pero a medida que las tecnologías han avanzado y el uso de las redes sociales se vuelve mas y mas imprescindible en la vida diaria de las personas, ha sido mas y mas normalizado hacer uso del internet para estos fines, sin embargo, ya cuando se esta en pareja aflora una nueva cuestión: "¿Qué decimos si nos preguntan como nos conocimos?". Este tabú se crea en parte porque aunque la búsqueda de relaciones, amor y sexo, se ha automatizado, nuestra arte humana predomina en creer en la versión idealizada del amor que nos ha vendido el entretenimiento.

Por otro lado, uno de los problemas principales que producen estas apps o también las redes sociales, es que tienden a ser "foto-céntricas", es decir que se basan en las imágenes de las personas para producir las decisiones de los usuarios, lo cual, aunque brinde mucha facilidad, inconscientemente nos convierte en personas superficiales en la búsqueda de una pareja o por otro lado, en personas cerradas a las posibilidades y enfrascas en un prototipo de persona que creemos es nuestro ideal.

Esta situación puede ser peligrosa porque si se basa en una foto para elegir su pareja, pueden abrirse 4 posibilidades:

1. Le hacen Catfish (perfil falso utilizando fotos que no son propias)
2. Son sus fotos pero pueden estar retocadas con herramientas de Photoshop (no es particularmente negativo pero se debe tener en cuenta)
3. Es la persona que se muestra pero cuando se conocen frente a frente se desilusiona con la personalidad.
4. Es la persona que se muestra y su personalidad también le atrae.

Sin embargo, entendiendo la cuarta opción como la mejor, aparecen variables mas complicadas como: localización geográfica, situación socioeconómica, impedimentos sociales, diferencias culturales, objetivos similares, entre otros. Todos los ámbitos que también se encuentran en relaciones tradicionales pero con el peso agregado del estigma que trae haberse conocido en un app de citas.

En un mundo en el que se puede ordenar el sexo o hasta el amor, tan fácilmente como un domicilio de Rappi o Uber Eats, ¿Será que el internet a cambiado la forma en que nos relacionamos románticamente? o ¿solo nos ha vuelto más prácticos y realistas?

Estudiar Derecho en Colombia ¿una cuestión de privilegio?

Por: María Isabella Salcedo

Colombia es un país de abogados: en 2015 se graduaron aproximadamente 14.000. Pero entre las más de 100 facultades del país, existe un patrón de desigualdad alarmante, un tema tratado principalmente en el libro "Abogados sin Reglas" por Mauricio García Villegas. Lo anterior se atribuye a varias causas: la debilidad reguladora del Estado, los intereses privados y un sistema que convierte a los privilegios en méritos: el éxito educativo no depende de las capacidades de cada estudiante, sino de su capital económico.

Esto último se ilustra, a través de la metáfora de Roemer (imagen): los pobres pueden ser dedicados y talentosos, pero su desempeño tiene más obstáculos, es como si trataran de meter gol en la portería superior de una cancha inclinada. Para aquellos que se encuentran en estratos bajos, la educación accesible en términos económicos es la pública, pero por esta misma razón, estas universidades tienen una demanda excesiva y cupos limitados. Por ejemplo, en el año 2018 el líder estudiantil de la Universidad Nacional, Alejandro Palacio, informó al Ministerio de Educación que su institución solo admite el 8% de sus aspirantes.

Tienen otra opción, acudir a una universidad privada con un bajo costo de matrícula. Estas hacen parte del 70% del total en el país: son de baja calidad y cuentan con filtros mínimos de admisión. Como la carrera de Derecho no se encuentra regulada, se amparan en el derecho de la "autonomía universitaria" para flexibilizar el programa educativo, disminuir los semestres requeridos de estudio, así como los requisitos de grado; a algunos se les permite graduarse en tres años, sin necesidad de presentar preparatorios.

No obstante, este derecho no es absoluto y no puede usarse para resguardar programas incompletos, sin preocuparse por tener en cuenta muchos aspectos esenciales. Para ser jurista se requiere un entendimiento que va más allá de la información enciclopédica, se necesita entendimiento de la acción humana, por medio de otras disciplinas. Pues el Derecho positivo es un componente instrumental en la formación del jurista y no su razón de ser. No solo falta calidad, también falta ética.

Por otro lado, según García Villegas, el 12% de los programas de Derecho en el país ofrecen calidad, pocos filtros y alto costo. Estos son a los que tienen acceso los estudiantes co mayor capacidad económica. Esto no solo influye en el proceso de aprendizaje, sino también en el mercado laboral,este mismo autor resalta estadísticas que han demostrado que el valor del salario de los profesionales está correlacionado con el valor de sus estudios económicos. De hecho, de acuerdo a un estudio realizado por ALa10, las universidades de Los Andes, Externado y Rosario, las tres universidades privadas de alto costo, están entre las mejores en Derecho para los bufetes, pues destacan por su desarrollo académico, su versatilidad para argumentar y su vocación de juristas.

De esto se concluye que la clase social resulta siendo la principal variable al determinar el acceso a una educación en Derecho de calidad, pues el sistema público no da abasto. La situación por la que está pasando el sistema educativo jurídico no está relacionado con una "intencionalidad pedagógica", sino que es una cuestión que está directamente relacionada con problemas estructurales de la sociedad.

En la mayoría de los casos, los futuros abogados de nuestro país van a estar ejerciendo la profesión desde lo que su posición de clase les haya permitido aprender. Nosotros, que tuvimos el privilegio de poder acceder a educación jurídica de calidad en una universidad privada de alto renombre, como es la Javeriana; no deberíamos limitarnos a reproducir el injusto estado de las cosas, sino usar nuestro conocimiento y aprendizajes alrededor de la carrera para modificar estas condiciones estructurales que impiden que muchas personas puedan acceder a una formación integral y de alta calidad.

Mañanas en el resguardo indígena Wounaan en el Chocó.

Autora: Paula Tavera

Tejidos indígenas Wayúu en el Pilón de Azúcar, ubicado en el Cabo de la Vela.

Autora: Paula Tavera

¿Necesitas información **jurídica, Contable y tributaria?**

Pregunta en tu universidad por **Multilegis**

La herramienta ideal para tus consultas

Encuentra:

- Doctrina
- Ayudas prácticas
- Legislación histórica y vigente diferenciada
- Jurisprudencia

Qué puedes hacer con Multilegis

- Consultar normativa vigente para que las investigaciones de tu carrera y tus casos de estudio sean profundos, veraces y con información relevante.
- Las ayudas prácticas incluyen comentarios, cuadros sinópticos, flujogramas de proceso, organigramas, cuadros de resumen, minutas y modelos.

Todo lo que necesitas para que tus investigaciones sean las más acertadas

Conoce más aquí

Si quieres más información. Contáctanos
Legis Bogotá: **(1) 425 5200,** Nacional: **01 8000 912101**
www.legis.com.co

multilegis